A°. 1861. N°. 218.

Opregte **HAARLEMSCHE** van *Maandagsche* **COURANT** 16 September.

[*Bij N°.* 218 *dezer Courant behoort een Vervolg.*]

WEENEN, 12 September.

Betreffende de in omloop gebragte geruchten, alsof er afzonderlijke ministerien voor Hongarije zouden worden daargesteld, wordt uit Pesth gemeld, dat in Ofen op dit oogenblik maatregelen worden genomen om het stedehouderschap van Hongarije op zoodanig eene wijze interigten, dat bij hetzelve, desgevorderd, dadelijk ministeriële bureaux zouden kunnen worden ingevoerd, welke echter, gelijk van zelf spreekt, alleen op het binnenlandsch bestuur van toepassing zouden kunnen zijn. — De reis van den Vorst-primaat herwaarts heeft geen ander doel gehad, dan om eene spoedige bijeenroeping van eenen nieuwen hongaarschen Landdag als zeer wenschelijk aantebevelen. — Reeds is gemeld, dat daar in ernst aan wordt gedacht.

— Gisteren heeft in den gemeenteraad van Praag eene belangrijke beraadslaging plaats gehad. Men heeft besloten om al de stadsscholen naar de czechische of boheemsche leerwijze in te rigten. Men heeft vergeefs getracht te bewerken, dat in elke wijk ten minste een enkele duitsche school zou worden gevestigd; dit is geweigerd, en daarop hebben de duitsche leden van den raad de vergadering verlaten.

In de vergadering der Afgevaardigden van den Rijksraad heeft de hoogleeraar *Brinz* eene ernstige interpellatie tot den minister *v. Schmerling* gerigt, betreffende de verhouding van de scholen der Jesuiten tot het Rijksbestuur, en heeft verlangd, te weten, of deze scholen al of niet aan het toezigt der Regering, en derhalve aan de algemeene wet zijn onderworpen.

BERLIJN, 12 September.

De heer *v. Schleinitz*, welke met den eersten October aanstaande als minister van Buitenlandsche Zaken zal aftreden, is tot minister van het Huis des Konings benoemd. Of hij, als zoodanig, stem en zitting in den Raad der ministers zal behouden, is nog onzeker, maar is, gemerkt de gewigtige diensten, welke hij in den laatsten tijd den Staat heeft bewezen, zeer waarschijnlijk. In de jongste ministeriële bijeenkomst is de genoemde minister niet tegenwoordig geweest, maar door den heer *v. Gruner* vervangen.

De pruissische gezant aan het Hof van den Keurvorst van Hessen, de heer *v. Sydow*, wordt eerlang in deze hoofdstad verwacht, en zal hier verblijven tot na de terugkomst van den nieuw benoemden minister van Buitenlandsche Zaken, den heer *v. Bernstorff*, uit Engeland.

Op een groot aantal plaatsen in Duitschland worden thans, zoowel in 't openbaar, als door bijzondere personen, gelden ingezameld, om de pruissische Regering in staat te stellen, onder haar toezigt, hare eigene, zoowel als de duitsche, zeemagt, derwijze te versterken, dat zij des noods eenigermate tegen de deensche bestand zou zijn, en men, ingeval van ernstige verwikkeling met Denemarken, geene blokkade van pruissische havens te duchten zoude hebben, even als voor nog weinige jaren het geval is geweest. De stedelijke Regering van Berlijn is voornemens om, bij de plegtigheid der krooning, of ter gelegenheid van dezelve, den Koning een aanzienlijk kapitaal tot dat einde aantebieden, en de koopmans-corporatie is voornemens om dit voorbeeld te volgen.

VAN DEN RIJN, 13 September.

De stad Dusseldorp is in den avond van den 11den zeer luisterrijk verlicht geweest. Na de illuminatie te hebben bezigtigd, zijn H. H. M. M naar het slot van Benrath teruggekeerd. Gisteren avond zijn de Koning en de Koningin op het kasteel van Brühl aangekomen, en aldaar zeer feestelijk ontvangen. Heden heeft de groote parade plaats van het achtste legercorps, en zal op genoemd paleis een gastmaal worden gegeven, op 't welk 300 personen zijn genoodigd.

Den 10den hebben 100 protestantsche school-onderwijzers uit het district van Dusseldorp Z. M. den Koning, door een feestelijk gezang, een blijk hunner diepe hoogachting gegeven.

— Den 13den is *Oscar Becker* uit Baden naar Bruchsal gebragt om, ter zake van poging tot moord, den 28sten aanstaande voor de regtbank der gezworenen te worden te regt gesteld.

PARIJS, 12 September.

De *Constitutionnel* blijft steeds volhouden, dat de fransche troepen Rome niet kunnen en mogen verlaten. Dat blad onderstelt, dat die stad, na het aftrekken der fransche troepen, door een stoutmoedigen aanslag in handen zou vallen van de aanhangers van *Mazzini* terwijl een deel van het italiaansche leger de Oostenrijkers aan de Mincio in het oog hield en het andere werkzaam was tot bevrediging van het zuiden des lands; — dat plotseling door geheel Europa de kreet zou worden vernomen, dat de roomsche Kerkvoogd door een nieuw driemanschap gevangen was genomen, — en is overtuigd, dat alsdan Frankrijk met regtmatige en bittere beschuldigingen overladen zou worden door de geheele katholieke wereld, ter zake van het treurig einde der, gedurende twaalf jaren voortgezette, beschermende bezetting. Volgens den *Constitutionnel* zou eene herhaling der expeditie van 1849 thans eene onmogelijkheid zijn.

Het *Journal des Débats* maakt de aanmerking, dat deze redenering berust op eene veronderstelling, die tot een vorig tijdperk behoort, vermits de toestand van het italiaansche schiereiland thans geheel anders is dan in 1849, toen de Italianen, aan hun lot overgelaten, genoodzaakt waren, zich in de armen van *Mazzini* te werpen, ten einde aan de oostenrijksche overheersching weêrstand te kunnen bieden. Dat Italie destijds geheel op zich zelf stond, maakte juist de kracht uit van den aanhang van dien volksleider. In 1861 echter wordt Italie gesteund door de sympathie zoowel, als door de wapenen van Frankrijk, — is het land bijna geheel vrij en vereenigd, en heeft het zijn geheel vertrouwen gesteld in het gouvernement van Koning *Victor Emmanuel*. Het is juist deze organisatie, die de beste waarborgen oplevert tegen de verwikkelingen, welke de verbeelding van den *Constitutionnel* verontrusten. Die van de *Débats* meenen, dat juist *Victor Emmanuel* het element is, 't welk Rome vrijwaart voor de aanslagen van den aanhang van *Mazzini*. Frankrijk behoeft geenszins 20,000 man te Rome te onderhouden voor de bescherming van den Paus en van de godsdienstige belangen. Door de aan Italie bewezene diensten heeft Frankrijk zooveel invloed en overwigt verkregen, dat het de gewapende magt daar geheel kan ontberen. Volgens de *Débats* verliezen de voorstanders der bezetting van Rome al te zeer de gevaren uit het oog, welke daarvan het gevolg zullen kunnen zijn. Italie is vrij te Florence, te Milaan, te Turin, te Napels en te Palermo, maar niet in zijne hoofdstad te Rome. Het is te vreezen, dat dit de nationale partij ten laatste wanhopig zal maken; — dat de revolutionaire geest zal ontwaken en dat de partij van *Mazzini*, die gedurende twee jaren geheel zonder invloed is geweest, weder eene belangrijke kans zal verkrijgen tot verwezenlijking harer buitensporige denkbeelden.

Inmiddels vleijen die van het *Journal des Débats* zich met het vooruitzigt, dat het zuidelijke Italie weldra door den generaal *Cialdini* zal zijn bevredigd, waardoor de oplossing van het romeinsche vraagstuk niet weinig zou worden bevorderd. Alsdan zou binnen eenige weinige weken als van zelve eene zaak haar beslag kunnen erlangen, waarbij niet alleen Italie, maar ook geheel Europa, een zoo overwegend belang heeft.

De voorstanders der italiaansche onafhankelijkheid zijn steeds zeer ingenomen met de circulaire *Ricasoli* en verkondigen, dat door dat staatsstuk op diplomatieke wijze is uitgemaakt, dat het wereldlijke gezag van den Paus onvereenigbaar is met de onafhankelijkheid van Italie, zoodat dit punt voor geene verdere tegenspraak meer vatbaar zou zijn. Thans zou het katholieke Europa nog slechts de overtuiging moeten erlangen, dat het spirituele gezag van de Pauzen niets te duchten heeft van de italiaansche onafhankelijkheid, en dat in tegendeel, hoe hechter de nieuwe orde van zaken, welke met het bezit van Rome in een onafscheidelijk verband staat, wordt gegrondvest, des te grooter de waarborgen zullen zijn voor de onafhankelijke uitoefening van dat spirituele gezag. Naar men meldt, is de minister *Ricasoli* thans werkzaam om bij Europa die overtuiging te doen ontstaan, en heeft hij in de eerste en voornaamste plaats eene nota gerigt aan het romeinsche gouvernement, waarin hij het door wijlen den graaf *de Cavour* aangenomen beginsel: „De Kerk vrij in den vrijen Staat" verder ontwikkelt en toelicht.

In dat stuk moet de italiaansche minister zeer bepaald uiteenzetten, op welke wijze het verband tusschen Italie en het Pausdom zal kunnen worden hersteld. In de eerste plaats vordert hij de geheele afschaffing van het wereldlijke gezag en biedt hij, in de plaats daarvan, aan, alle mogelijke voordeelen en privilegien in het belang der onafhankelijkheid van de Kerk en van de uitoefening van het geestelijke gezag door het Hoofd van het katholicismus. Hij zou den Paus een gedeelte der Eeuwige Stad willen laten, in 't welk deze de souvereiniteit zou uitoefenen, als vertegenwoordiger der geestelijke belangen van de katholieke wereld.

De clericalen zullen niet nalaten te doen uitkomen, dat op die wijze de voorspelling zal uitkomen, dat de revolutie den Paus niets wil laten dan het Vaticaan, met een tuin. Het zou dan ook thans reeds als zeker kunnen worden aangenomen, dat het Hof te Rome het door den italiaanschen bewindsman gestelde *ultimatum* met hooghartigheid van de hand zal wijzen. De liberalen verzekeren, dat, ingeval dit laatste werkelijk plaats heeft, het italiaansche gouvernement een beroep zal doen op Europa en ter kennis van het katholicismus zal brengen, op welke wijze het de geloovigen van de geheele wereld in betrekking denkt te stellen met den roomsch-katholieken Kerkvoogd.

— Het ultramontaansche hoofdorgaan *le Monde* deelt berigten mede uit Napels, gerigt aan het legitimistische blad *la Gazette du Midi*, waarin de verhouding tusschen Napels en Piemont met zeer zwarte kleuren wordt afgeschilderd. Daarin wordt onder anderen gezegd: „De Napolitanen zijn nog niet in volslagen opstand tegen de Piemontezen, maar zij verwijderen zich toch hoe langer hoe meer van hen; ja ze schuwen ze als de pest. In het Napelsche is de doodstraf gesteld zelfs op de minste overtreding, maar de Napolitaan verkiest den dood boven de aanhechting, die men als een afval beschouwt.

„Indien nu Europa het lijdelijk bleef aanzien, dat een volk werd verdelgd van den aardbodem, alleen om de liefde voor zijnen Vorst, en de gehechtheid aan de godsdienst, welke deugd moet het dan in 't vervolg beoefenen, om den dank der menschheid te verdienen? Bloed eischt bloed. De bevolkingen der naburige provincien hebben de vanen van den opstand reeds opgestoken. Al heerscht *Franciscus II* te Napels nog slechts in de harten der burgers, in de bergen heerscht hij nog daadwerkelijk. De banier der onafhankelijkheid wappert nog alom, ten spijt zelfs van den dwingeland, die de hoofdstad uitmoordt, onder voorgeven van haar heil te bedoelen. Van tijd tot tijd geeft *Cialdini* het bevel tot eenen aanval op de roovers; maar al het voordeel van den strijd wordt door de hospitalen genoten, die op dit oogenblik meer dan 4000 gewonden bevatten. Meestal worden er in die schermutselingen van beide zijden gevangenen gemaakt. *Cialdini* laat de zijnen dadelijk doodschieten. De reactionairen zijn begonnen met de hunne te sparen, maar sedert het bloedbad van *Pontelandolfo*, *Cantalupo* en *Auletta*, hebben zij geduchte weêrwraak genomen. Voor eenigen tijd zag men op de helling van den Vesuvius drie kruisen verrijzen, bijna tot voor de poorten van Napels; en drie piemontesche officieren werden er aan vastgebonden om van honger te sterven! En nu heeft men nog te Turin de onbeschaamdheid om dien oorlog, eenen oorlog van maatschappelijken vooruitgang en verbetering te durven noemen! Men vindt piemontesche officieren, die hun ontslag hebben ingediend, na de moordtooneelen te hebben bijgewoond. Zij hadden gehoord, dat vrouwen en kinderen, reeds half door de vlammen verschroeid, met stervenden mond nog den kreet van „*Viva Francisco II*" deden hooren. Niemand zal dan ook de herinnering aan *Franciscus II* uit de gemoederen zijner onderdanen doen verdwijnen"!

PARIJS, 13 September.

Hier wordt het berigt in twijfel getrokken, dat *Garibaldi* het voorstel van den heer *Marsh*, den gezant der Vereenigde-Staten, om in dienst der Federalisten overtegaan, voorwaardelijk zou hebben aangenomen. Aan de italiaansche ambassade gelooft men zelfs niet, dat het voorstel is gedaan. Van eene zijde, welke goed onderrigt kan zijn, wordt inmiddels aangemerkt, dat men niet te overijld hetgeen dienaangaande is gemeld, als ongegrond moet verklaren.

— Ter beurze is weder weinig of niets omgegaan. De speculanten wilden weten, dat de Koning van Pruissen eerst eene ontmoeting zou hebben met den Keizer te Straatsburg en dat de beide Souvereinen daarna naar Saint-Cloud zouden vertrekken. — Verder wisten de beurslieden te verzekeren, dat de nieuwe Sultan van Turkije, ontmoedigd zijnde over de groote bezwaren, welke hij op zijnen weg ondervond, had opgehouden verdere bezuinigingen intevoeren, zoodat verbetering van de turksche financien voor 't oogenblik niet te verwachten was. Al de personen, die onder *Abdul Medjid* in gunst stonden, werden van lieverlede in hunne betrekkingen hersteld en *Riza-bassa*, de in ongenade vervallen Seraskier, die gevaar had geloopen van de doodstraf te ondergaan, was tot gouverneur-generaal te Aleppo aangesteld. De kapitalisten meenden, dat men in de gegevene omstandigheden hoogst omzigtig moest zijn met het verleenen van krediet aan de Porte.

— *Le Pays* en eenige andere avondbladen spreken tegen hetgeen door sommige dagbladen is gemeld omtrent eene brochure, welke te Rome zou uitkomen tot beantwoording van het bekende vlugschrift: „De Keizer, Rome en de Koning van Italie". Dit zou als het bewijs moeten gelden, dat Frankrijk zelfs den schijn niet wil aannemen, als deelde het in de overtuiging der Italianen, die Rome als hunne hoofdstad opvorderen. Deze omstandigheid wordt, even als het gerucht omtrent den overgang van *Garibaldi* in americaansche krijgsdienst, als een vredelievend voorteeken beschouwd. De markies *de Lavalette* zal terstond, na de terugkomst des Keizers uit Biaritz, naar Rome vertrekken.

— Een berigt, dat de russische Czaar van Odessa een uitstap zou doen naar Bessarabie, heeft hier een zekeren indruk gemaakt. Men is hier overtuigd, dat, als *Omer-bassa* niet spoedig een beslissend voordeel behaalt op de Montenegrijnen, hij met de grootste bezwaren te kampen zal hebben.

LONDEN, 12 September.

In tegenspraak met de vorige opgaven melden de berigten uit Nieuw-York van den 31sten Augustus, dat de troepen der Separatisten in de laatste dagen geenszins zich van de Pomotac verwijderd hadden. Wel hadden zij bewegingen gemaakt, die een terugtogt schenen aanteduiden, maar men meende, dat dit slechts eene krijgslist was om de aandacht der Federalisten afteleiden van een ontwerp om de Potomac boven Washington overtetrekken en eene aanzienlijke krijgsmagt in Maryland te werpen, die zou moeten dienen eensdeels om in dien Staat de partij der voorstanders van eene afscheiding te ondersteunen, anderdeels om Washington van den noord-oostkant aantetasten, althans te bedreigen. Wat van dergelijk ontwerp ook zijn mogt, te Nieuw-York meende men, dat het leger der Separatisten in Virginia, welks sterkte door sommigen (doch voorzeker overdreven) op 300,000 man geschat werd, tot de eene of andere belangrijke operatie moest overgaan, omdat het moeijelijk werd, aldaar verder in de behoeften van hetzelve te voorzien.

In de laatste dagen van Augustus hebben tusschen de voorposten van de twee legers ten zuiden van de Potomac, bij herhaling schermutselingen plaats gehad, die uit den aard der zaak geen belangrijken uitslag gehad hebben. Van den kant der Federalisten wordt beweerd, dat zij bij dergelijk gevecht, hetwelk den 29sten Augustus nabij Baileys-cross-roads heeft plaats gehad, eene vijandelijke afdeeling van 200 man verslagen en met groot verlies op de vlugt gedreven hebben.

Een te Richmond uitkomend nieuwsblad meldt, dat het aldaar vergaderde Congres der Zuidelijke Confederatie het gouvernement gemagtigd heeft om eene som van 800,000 doll. te besteden, voor het bouwen van vaartuigen, in 't bijzonder voor de verdediging van Nieuw-Orleans bestemd, en 160,000 doll. voor met ijzeren platen beslagen vaartui-

gen, die op de Missisippi gebezigd zouden worden. — Het Congres heeft eene vroegere verordening, waarbij zekere bepaalde havens voor den invoer van koopwaren aangewezen waren, ingetrokken, en nu de geheele zuidelijke kust van de tot de Confederatie behoorende Staten voor den vreemden handel opengesteld, met bepaling, dat de schepen, welke, in weerwil van de blokkade dier kust ergens kunnen binnenloopen, de verschuldigde invoerregten zullen moeten betalen in de naastbij gelegen haven. — Eene bende Separatisten, uit 20 man bestaande, heeft te Fayette (in Missouri) de Bank overrompeld, en eene som van 100,000 doll. van daar weggehaald. Men zeide, dat dit geld ten behoeve van het leger aangewend zou worden. — Sedert de bij Bullsrun behaalde overwinning heerscht in de afgescheiden Staten de levendigste geestdrift. Naar men meldt, stelt de bevolking zich voor, dat zij niet alleen hare onafhankelijkheid tegen het Noorden zal handhaven, maar dat de Unie onder het bestuur van een President van het Zuiden hersteld, en daarbij de instelling der slavernij uitgebreid en op hechtere grondslagen dan ooit te voren verzekerd zal worden.

In de noordelijke Staten verheffen zich meer en meer stemmen tegen de verkorting der persoonlijke vrijheid, tengevolge van de buitengewone magt, die ter zake van den oorlog aan den President der Unie is opgedragen. Op sommige plaatsen zijn de drukkerijen der dagbladen, welke zich in dien geest uitlieten, door het gemeen geplunderd, op grond dat zij in dienst stonden der Separatisten. — Aan den anderen kant beklaagt men zich, dat het gouvernement den oorlog niet met genoeg kracht doorzet, en dringt men daarom aan op eene althans gedeeltelijke verandering van het Kabinet des Presidents.

— Gisteren heeft op het terrein bij het Glazen-paleis te Sydenham eene merkwaardige wapenschouwing plaats gehad, te weten van omstreeks 1000 kadetten, welke verbonden zijn aan onderscheidene in deze hoofdstad en hare voorsteden te huis behoorende corpsen vrijwilligers. Deze jongelieden, welke zich sedert eenigen tijd met ijver in den wapenhandel geoefend en, hebben in tegenwoordigheid van hunne militaire instructeurs en van een groot aantal belangstellende toeschouwers, verscheidene exercitien gedaan en manoeuvres uitgevoerd, welke de goedkeuring van deskundigen allezins hebben weggedragen. — Onze bladen juichen deze oefeningen en den krijgsmansgeest, welke de jeugdige vrijwilligers bezielt, hoogelijk toe, en doen opmerken, van hoeveel belang zij in de gevolgen voor 's lands verdediging zijn. Men keurt het echter af, dat de knapen, die de betrekking van officieren bekleeden, groote sabels dragen, en de manschappen van geweren met bajonetten voorzien zijn, niet alleen omdat dit aan de corpsen een belagchelijk aanzien geeft, maar ook omdat deze wapening ligtelijk tot betreurenswaardige vechterijen onder de jongelieden aanleiding kan geven.

— De Prins *van Wallis* (de vermoedelijke troonopvolger) heeft eergisteren aan het 36ste regiment in het kamp van Curragh met veel plegtigheid een nieuw vaandel uitgereikt. — Z. K. H., die in de laatste weken in dat kamp aan de militaire oefeningen heeft deelgenomen, zal eerstdaags aan de Universiteit van Cambridge zijne studien voortzetten.

— De Kanaal-vloot ligt thans in de baai van Belfast.

— Uit Lissabon, 7 September, wordt gemeld, dat het weder daar te lande ongemeen warm blijft, zoodat deze zomer een der warmste is, welke men bij menschengeheugen in Portugal beleefd heeft.

— De beurs was heden in 't begin iets hooger; later ging de prijs der 3 pc. gecons. g. g. terug tot 93 5/8 ; op tijd 93 7/8.

's GRAVENHAGE, 14 September.

Bij Zr. Ms. besluit van 10 Sept., is de klerk bij de directie der marine te Vlissingen *P. Smith Jr.*, met ingang van den eersten Oct., bevorderd tot adjunct-commies, en is de heer *J. H. V. Riemens*, met gezegd tijdstip, als klerk bij de gemelde directie aangesteld.

— Bij kon. besluit van 12 Sept., is aan den heer mr. *J. K. de Wit*, consul-generaal der Nederlanden in Japan, vergunning verleend tot het aannemen der versierselen van ridder der orde van St. Anna 2de kl., met diamanten, hem geschonken door Z. M. den Keizer aller Russen.

— De vergunning voor eene stoombootdienst tot vervoer van reizigers en goederen, van Amsterdam over Kampen en Arnhem naar Keulen, vroeger verleend aan de Rijn- en IJssel-stoombootmaatschappij te Kampen, is bij beschikking van 11 September 1861 uitgebreid tot Nijmegen.

HAARLEM, 13 September.

Telegrafische berigten.

TURIN, 13 September. De Koning vertrekt dezen nacht naar Florence, en wordt verzeld door de heeren *Ricasoli* en *Cordova*. De heeren *Seisal* en *Moltke* hebben de uitnoodiging derwaarts aangenomen. Te Genua is een fregat ter beschikking van het corps-diplomatique gesteld.

MARSEILLE, 13 September. Uit Rome wordt van den 10den gemeld, dat de generaal *de Goyon* fransche troepen heeft afgezonden om langs de noordelijke en zuidelijke pontificale grenzen in kantonnementen te worden gelegd, en bij dagorde heeft aangekondigd, dat de pausselijke troepen met dezelve zullen medewerken om elken aanval op dat gebied afteweren. In den nacht voor de volksbeweging ten gunste van den Paus zijn driekleurige vlaggen uitgestoken en cocarden uitgedeeld. De politie heeft eene lijst in handen bekomen van de personen, die voor het stichten van een gedenkteeken ter eere van *de Cavour* gelden beschikbaar hebben gesteld.

Berigten uit Napels van den 10den vermelden, dat bij de feesten van den 7den van alle zijden, ook ten aanhoore der overheden, de kreet is opgegaan van „Rome met *Garibaldi*", en dat gelijksoortige feesten als in Napels ook in de provincien door vereenigingen van liberalen zijn gevierd.

WEENEN, 13 September. De Landdag van Zevenbergen is tegen het einde van October te Carlsborg bijeengeroepen. De benoemingen voor den Landdag van Istrie zijn bevredigend; — de verkiezing van Afgevaardigden voor den Rijksraad schijnt verzekerd.

HAARLEM, 14 September.

Telegrafische berigten.

KOPENHAGE, 13 September. [Van *Reuter*.] *Orla Lehman*, minister van 1848, voorstander van de autonomie van Holstein, onafhankelijk van Denemarken en Sleeswijk, wordt minister van Justitie.

PARIJS, 13 September. De heer *de Lavalette* vertrekt den 20sten naar Rome.

Uit Ragusa wordt van den 10den gemeld, dat weder twee battaillons Turken waren ontscheept, en naar Beleki getrokken, en dat de Keizer van Rusland zich in Bessarabie bevond.

WEENEN, 14 September. De dagbladen melden, dat de hofkanselier voor Zevenbergen zijn ontslag heeft verlangd en bekomen.

TURIN, 13 September. De *Nazione* verzekert, dat het bourbonsche committé, in Frascati, onder *Trapani* vergaderd, verlangt, dat de pausselijke Regering hare politiebedienden en gensdarmen zal bedanken, ten einde dezelve tegen goede betaling te kunnen gebruiken tot het onderhouden van den geest van opstand in de pausselijke provincien; — dat onder een der plaatselijke regimenten 400 personen waren ontdekt, aan welke, voor elke plundering bij de bandieten, 4 paoli waren toegezegd; — dat in Rome te vergeefs pogingen zijn aangewend om eene volksbeweging ten gunste van den Paus uittelokken; dat daarentegen driekleurige vlaggen zijn uitgestoken en een aantal personen gevangen zijn genomen.

TURIN, 14 September. Uit Messina wordt van gisteren gemeld, dat de hertog *van Montebello* met zijn gezin aldaar, aan boord van het stoomjagt *la Reine Hortense*, is aangekomen en dadelijk naar Palermo vertrokken, van waar hij zich naar Napels en vervolgens naar Marseille zou begeven.

MADRID, 13 September. De *Correspondenzia* verzekert, dat *Muley-abbas* aldaar wordt gewacht, om waarborgen te geven voor de rigtige betaling der verschuldigde schadevergoeding.

NIEUW-YORK, 5 September. [Van *Reuter*.] De expeditie, welke, onder den generaal *Butler*, van hier is vertrokken, is den 28sten Augustus op de hoogte van Kaap Hatteras verschenen. De genoemde bevelhebber heeft het fort Dupe gebombardeerd, en hetzelve den volgenden dag bij verdrag vermeesterd. De Federalisten hebben daarbij 25 stukken kanon, 1000 stuks geweren en drie schepen veroverd. *Butler* is te Washington aangekomen. Men heeft hem eene serenade gebragt en hij heeft verkondigd, dat, zoodra het meer gunstige jaargetijde zal zijn aangebroken, de krijgsmagt der Federalisten zich zuidwaarts zou uitbreiden. Meer dan 50 schepen, in de Staten der Separatisten te huis behoorende, zijn in beslag genomen. — De President der Zuidelijke Confederatie, de heer *Davis*, was, naar men verzekerde, zeer ernstig ongesteld, maar het gerucht, alsof hij reeds zou zijn overleden, is ongegrond.

PARIJS, 14 September. De *Moniteur* bevat verschillende besluiten, betreffende het openstellen van kantoren voor de inkomende regten voor den invoer van britsche, zoowel als van belgische garens en geweven stoffen. In Algerie zal die invoer alleen kunnen plaats hebben in de haven van Algiers.

WEENEN, 14 September. Van eene half-officiële zijde wordt het gerucht, alsof de hofkanselier van Zevenbergen zijn ontslag zou hebben verlangd, tegengesproken.

TURIN, 14 September. De heer *Marsh* is van Caprera teruggekomen. Het schijnt zeker, dat *Garibaldi* het aanbod van het opperbevel over de krijgsmagt der amerikaansche Federalisten niet heeft aangenomen.

NAPELS, 14 September. De gouverneurs van Avellino, Bari en Benevente melden, dat de rust in hunne provincien hersteld is.

Op de eergisteren te Valkenburg gehouden paardenmarkt waren ongeveer 700 paarden aan de lijn, doch ondanks hunne goede hoedanigheid, werd er over het algemeen weinig handel gedaan.

— In de vereeniging der duitsche industriëlen te Stuttgardt is de zaak der duitsche munt-eenheid besproken, en heeft de commissie voorgesteld, om zich in dat opzigt te houden aan het besluit van den te Heidelberg gehouden handelsdag. Daartoe is met eene aanzienlijke meerderheid besloten. Het aannemen van het goud voor den munt-standaard is besproken, en door den heer *Cohen* uit Hamburg ernstig bestreden, als kunnende leiden om, even als in Engeland, het geldwezen, zeer ten nadeele van den handel, in de magt van de Bank te brengen, 't welk, bij het aannemen van den zilveren standaard, naar het inzien van den spreker, veel bezwaarlijker zou zijn, terwijl ook deze laatste standaard, bij voorkomende handelsverwikkelingen, als veel wenschelijker zou zijn bevonden, dan de gouden.

Een voorstel om een beperkt aantal gouden muntstukken, ter waarde van 10 en 20 mark, te doen vervaardigen, en de Regeringen te verzoeken om dezelve tegen het nominaal bedrag in hare staats-kassen aan te nemen, is afgewezen. Daar en tegen is de voordragt van den heer *Hopf* uit Gotha, om duitsche gouden munt op het gehalte van die van 20 franken te doen slaan, maar onder bepaald beding, dat aan deze in geen geval eene vaste waarde zou worden toegekend, aangenomen.

SCHEEPSTIJDINGEN.

AMSTERDAM, 14 September. Den 13den dezer in **Texel** BINNENGEKOMEN: de stoomb. *Scotia*, Newport; *Elve* en *Graaf van Rechteren*, beide van Hull; *Siewerdiena*, de Haan en *Confiance*, Brongers, beide van Petersburg; *Richard Cobden*, Riga; de stoomboot *Vesta*, Koningsbergen; 2 *Brodre*, Christiansen en *Mary*, Christensen, beide van Sundswall; *Jonker van Slogteren*, Prak, Stettin; *Carl*, Kuhrt, Wolgast; *Audacia*, Lindeboom, Gothenburg; *Medborgeren*, Sörensen, *Odin*, Trapp en *Apollo*, Nicholsen, alle 3 van Drammen; *Johanna*, Hansen, Oudsoen.

UITGEZEILD: *Perseverance*, Cummings, Londen; *St. George*, Sanderson en *Kate*, Rayne, beide naar Sunderland; *Margaretha*, Hansen, Hartlepool; *Julie*, Sich, avontuur. Wind z. z. w.

Den 13den dezer in **Helvoet** BINNENGEKOMEN: de stoomb. *Gazelle*, Shoreham; *Pauline Cornelia*, Hagedoorn, Archangel; *Prosperity*, Oudahl, *Uda Fredrik*, v. d. Werff, *St. Willebrordus*, Boekhout, *Tjadda Gesina*, Staal en *Burgermeister Karsten*, Vos, alle 5 van Riga; *Vereeniging*, van Noord en *Maas*, Post, beide van Christinestad; *Hekla*, Woller, *Juliana Louisa*, Sprik en *Catharina Regina*, Wulff, alle 3 van Pernau; *Rena*, Hilbers, Libau.

UITGEZEILD: *Susanna*, Vonk, Batavia, ligt achter den kwak ten anker; *Concordia*, van Zanten, Kaap de Goede Hoop; *Schwalbe*, Meinert, St. Ubes; *Branch*, Wilson, *Enyo*, Bedlington, *Mary*, Bowman en *Indus*, Parry, alle 4 naar Newcastle; *Cornelia*, Teensma, Petersburg; *Cleopatra*, Dannberg, Gothenburg.

Den 13den dezer in **Brouwershaven** BINNENGEKOMEN: *Henriette Gerardina Susanna*, Sissing, Akyab naar Rotterdam; *Loevestein*, Vonk en *Aegidia Pauline*, Hooglandt, beide van Rott. naar Batavia; en uitgezeild: 11 dito *Minister Pahud*, Kievit, Batavia.

Voor 31 Julij op Java aangekomen: *Quatre Bras*, Nieuwenhuis, *Christiaan Huygens*, van Katwijk, *Metalen Kruis*, Zuurdeeg, *Estafette*, Oepkes, *Nederland*, Hoekstra, *Pegasus*, Mannoury, *Henriette*, Portengen, *Welvaart*, Mooi, *Constance*, Sipkes, *Vice Adm. Gobius*, van Duin, *Geertruida Maria*, Spiegelberg, *Baron van Pallandt van Rosendaal*, Hoogenstraten en *Dina*, Rademakers, alle 13 van Amsterdam; *Hugo Grotius*, Vogelenzang, *Prinses Amalia*, van Rijn van Alkemade; *Arlequin*, Singer, *Graaf Dirk III*, Rotgans, *Concurrent*. van der Harst, *Alblasserwaard*, von Lindern, *Mary & Hillegonda*, Piccardt, *Bulgerstein*, Geerling, *van der Palm*, Markus, *Johannes Anthonius*, de Voogd van der Straten en *Copernicus*, Visser, alle 11 van Rotterdam; *Kiandra*, Phifster, Nagasaki; *Susanna Elisabeth*, Ouwehand, Shields.

Voor 31 Julij in Straat Sunda aangekomen: *Gouverneur van Swieten*, van Boven Fagg, Rotterdam naar Japan.

BATAVIA, 31 Julij. De Nederl. bark *Macassar*, kapt. de Boer, van Newcastle N. Z. W. herwaarts gedestineerd, is in de Torrestraat verongelukt, doch het volk gered.

BEURS VAN AMSTERDAM.

Prijzen der Effecten.

14 *September* 1861. 4 1/2 *ure.*

Amst. Thes. 5 p	100 1/8	—	—
„ „ 4 „	—	—	—
NEDERLAND.			
W. Schuld 2 1/2 p	64	—	—
„ 3 „	76 1/4	5/16	76 5/16
„ 4 „	99 3/8	—	—
Amort. Sd. 3 1/2 „	—		
Hand. op resc.	133 7/8	—	
„ a cont. 4 1/2 „	133 7/8	—	—
BELGIE.			
Ct. *Rots.* 2 1/2 „	—		—
SPANJE.			
Oblig. . . . 2 p	42 1/8	1/4	42 1/4
„ . . . . 3 „		—	—
Am.-Schuld . . .	17	—	
Bew. Coup. . . .	5 7/8	15/16	
PORTUGAL.			
Oblig. . . . . . 3 p	46 9/16	11/16	46 11/16
„ 1856. 3 „	46	1/8	46 1/8
RUSLAND.			
Hope & C°. 5 p	102 7/8	—	
„ 5 „	101 3/4	—	—
Certif. Obl. 4 „	75	—	
„ o. 2 3 4 l. 4 „	—	—	
„ 5 Ser. 5 „	82 3/4	—	—
„ 6 „ 5 „	94 5/8	3/4	94 3/4
„ „ 4 1/2 „	—	—	—
„ „ 5 „	59 3/4		—
„ bij *Hope* 4 1/2 „	89 7/8		—
nsch. 6 „	—	—	—
Sp. volgef. 5 „	195 1/2	—	—

POLEN.			
Aand. 1835. *f*	—	—	—
Oblig. . . . . 4 p	—	—	
PRUISSEN.			
Oblig. 59. 5 p		—	—
Aand. 54. 3 1/2 „		—	—
OOSTENRIJK.			
Obl. Met. 5 „	46 1/2	9/16	46 9/16
„ „ 2 1/2 „	24 7/16	1/2	24 1/2
„ r. Amst. 5 „	69 5/8	3/4	69 11/16
„ Nat. 54. 5 „	55 3/8	7/16	55 7/16
Wener Bank *f*	638	—	
„ . . „		—	
„ 4 p		—	—
„ 5 „			
BRAZILIE.			
Geldl. 24. 5 p	—	—	—
„ 39. 5 „	—	—	—
„ 60. 4 1/2 „	—		—
VENEZUELA.			
Oblig. . . . . 3 p	17 7/8	18 1/4	18 3/16
GRENADA.			
Oblig. . . . . 4 „	14 11/16	3/4	—
N.-AMERICA.			
Philad. Lt. A.	—	—	—
„ Obl. O. B. 7 p	—	—	
Galv. Spw. 8 „	85 1/4	3/8	85 3/8
GRIEKENLAND.			
Obl. 1825 5 p	6 7/8		—

Amsterdam Thesaurie 3 1/2 pc. 87 1/8. Oost-Ind. Leening 4 pc. 97 1/2. Aand. Holl. Spoorweg 4 pc. 88 1/2. Rijn Shares *f* 182 à 183. Spanje obl. Binnenl. 3 pc. 47 11/16. Rusland cert. 1840 4 pc. 75 3/8. Hypotheek 4 1/2 pc. 72 5/8. Polen obl. Bromb. spoorw. 4 pc. 71. Frans. Oostenr. spoorw. obl. bij *Hope & C°*. 3 pc. 123. Venezuela obl. uitgest. 1 1/2 pc. 9 9/16 à 5/8. Grenada obl. uitgest, 5 5/16. Mexico obl. 3 pc. 22 7/16, 9/16 à 22 7/16. Gestempelde Grenada 10 1/4. Turken *f* 142. Beleening 3. Prolongatie 2 1/2. Disconto 3.

Aldus opgemaakt door het Bestuur der *Effecten-Societeit*
BOON HARTSINCK, *President.* — DE BEAUFORT, 1e *Secretaris.*

Met geringen handel waren de prijzen genoegzaam op de vorige hoogte; alleen van russ. spoorwegen had eenige omzet plaats.

WEENEN, 14 September. De 5 pc. Met. 67.70.
LONDEN. 14 September. De 3 pc. gecons. resc. 93 3/4 à 7/8.
PARIJS, 14 September. De 3 pc. 69 fr.

*** WAARDE LANDGENOOTEN!

Sedert de vorige opgaaf is voor den om redding biddende vader in hartelijke dank ontvangen: van A. B. C. uit Harlingen *f* 10, en van een onbek. *f* 1. Groot en veel zijn de offers die men van u blijft vragen, doch om de liefde der menschheid redt een ongelukkig gezin. Vijf en twintig menschenvrienden ieder het bedrag van *f* 10 offerende, bereiken dat schoone doel. Geef ook hier, het wordt u gebeden en zendt zulks onder het motto „*Weldoen*" aan het Bureau Handels- en Effectenblad, Singel, te Amsterdam.

*** VERGADERING van den Gemeenteraad van Haarlem, *op Woensdag den 18den September* 1861, des namiddags ten 1 uur.

Openbare Verkooping,

VAN EENEN TUINGROND.

Burgemeester en Wethouders van HAARLEM, zullen op Donderdag den 19den September 1861, des namiddags ten 2 ure, ten Raadhuize Verkoopen:

Den **GROND** van eenen Koepel en van eenen daarbij behoorenden Tuin, gelegen te Haarlem in de Lange Poellaan; zijnde deze Perceelen op den Perceelsgewijzen Kadastralen Legger dezer Gemeente bekend onder Sectie F. N°. 846, ter grootte van 12 Ellen en Sectie F. N°. 847, ter grootte van 3 Roeden, 50 Ellen.

Deze Grond is tot ult. Januarij 1866, aan den Eigenaar van den Koepel Verhuurd voor *f* 12 's jaars.

De Voorwaarden van Verkoop liggen ter lezing ter Gemeente Secretarie, op alle werkdagen, van des morgens 10 tot des namiddags 4 uren.

Haarlem, 5 *September* 1861.

Burgemeester en Wethouders voornoemd,
FOCK, Voorzitter.
J. TIELENIUS KRUYTHOFF, Secretaris.

NEDERLANDSCHE HANDELMAATSCHAPPIJ.

Veiling te Amsterdam, op Dingsdag den 1sten October 1861, van:

993/2 &/4 Kisten *Java* INDIGO } liggende
326 „ *Java* COCHENILLE } aldaar.

Te Rotterdam, op Donderdag den 3den October 1861, van 732/2 &/4 Kisten Java Indigo, liggende aldaar, met voorbehoud dezer hoeveelheden, bij tijdigen aanvoer, te vermeerderen met ca. 640 Picols Java Indigo.

De Directie geeft de verzekering dat zij, vóór hare gewoone voorjaars Veilingen van 1862, geene andere Java Indigo en Cochenille aan de markt zal brengen.

Amsterdam 27 *Augustus* 1861.

NEDERLANDSCHE HANDEL-MAATSCHAPPIJ.

Aan belanghebbenden wordt kennis gegeven, dat door de Nederlandsche Handelmaatschappij, aanvangende met *Woensdag den 25sten September* 1861, de in Nederland betaalbaar gestelde **DIVIDENDEN** van Aandeelen in de Javaansche Bank, over het 33ste boekjaar groot *f* 65 Indc. per aandeel van *f* 500, zullen worden uitbetaald met **vier en zestig gulden vier en zeventig cents.**

Deze betaling zal geschieden tegen het plaatsen van kwitantie in het daartoe bestemde register, waartoe ook

bij onderhandsche volmagt, waarvan de gedrukte blanco stukken, tegen betaling van 25 cents, bij de Nederlandsche Handel-Maatschappij verkrijgbaar zijn, kan worden gemagtigd.

Amsterdam, den 30sten Augustus 1861.

Per Aspera ad Astra.

Aan de Leden van het *Muzijkgezelschap* en de *Zangvereeniging* wordt kennis gegeven dat de gewone **OEFENINGEN** voor het aanstaand Saizoen zullen aanvangen: Voor het *Muzijkgezelschap* op Donderdag den 3den October, en voor de *Zangvereeniging* op Maandag den 7den October 1861.

Bestuurderen van per Aspera ad Astra,
Mr. H. ENSCHEDÉ, President.
C. W. M. MORELL, Secretaris.

*** Bloedverwanten, Vrienden en Bekenden wordt een **laatst Vaarwel** toegeroepen door

Aan boord van *de Loevestein*, J. A. D. C. VAN RHIJN, 2e Luitenant O. I. Leger.
voor *Brouwershaven*, 12 *September* 1861.

*** De Heeren HOPE & C°., KETWICH & VOOMBERGH en Wed. W. BORSKI, adverteren, dat de **COUPONS**, verschenen in Amerika 1° Julij 1861, van Certificaten hunner Administratie op Inscriptiën ten laste

van de Vereenigde Staten van Amerika,
van de Staat Ohio, en
van de Staat Illinois,

rentende 6 pCt., ieder groot Ds. 12.—, van heden af zullen worden betaald ten Kantore van de *Associatie-Cassa*, met *f* 29.55.

Voorts wordt geadverteerd, dat mede van heden af, ten Kantore voornoemd, zal worden gevaceerd tot betaling der *RENTEN*, verschenen in America 1 Julij 1861, op de door hen uitgegevene Bewijzen van Uitgestelde Schuld, spruitende uit onbetaalde Renten, van 1° Julij 1847 tot 1° Julij 1857 ingesloten, op Inschrijvingen ten laste van den Amerikaanschen Staat *Illinois*, rentende 6 pCt., ieder groot Ds. 145.20 kapitaal, bedragende Ds. 4.35⁵/₁₀, zijnde *f* 10.73, tegen aanteekening op de Bewijzen en overlegging van geteekende Kwitantiën, waarin de Nummers naar volgorde zijn vermeld.

Amsterdam, 12 *September* 1861.

*** Bij Vonnis der Arrondissements-Regtbank te Hoorn, van den vierden September 1800 een en zestig, behoorlijk geregistreerd, is, op beider verzoek, tusschen de Echtgenooten JAN BREGMAN, van beroep Kastelein, wonende te Scharwoude, en NIESJE KRAMER, zonder beroep, thans wonende of verblijf houdende te Hoorn, uitgesproken de scheiding van Tafel en Bed, met alle de gevolgen daaraan door de Wet verbonden.

Geschiedende hiervan aankondiging, ter voldoening aan Art. 828 van het Wetboek van Burgerlijke Regtsvordering, door mij ondergeteekende Procureur, als ten deze geoccupeerd hebbende voor de Requestranten.

Hoorn, Mr. W. C. J. DE VICQ,
13 *September* 1861. Procureur.

FAILLISSEMENT.

De Schuldeischers in het Faillissement van JACOBUS DE VISSER, Broodbakker alhier, worden bij deze opgeroepen, tot het bijwonen der **tweede verificatie**, welke zal gehouden worden op Vrijdag 27 September e. k., des voormiddags ten 10 ure, in het Paleis van Justitie te Haarlem.

Haarlem, 14 *September* 1861.

De Curator in het Faillissement voornoemd,
Mr. H. ENSCHEDÉ.

FAILLISSEMENT.

Aan belanghebbenden wordt berigt, dat de **algemeene Rangschikking** in het Faillissement van P. J. HOUBEN te Zaandam, zoo als die door den Regter-Commissaris is vastgesteld, van af heden gedurende 14 dagen, ter Griffie van de Arrondissements-Regtbank alhier, ter inzage is nedergelegd.

Haarlem, 14 *September* 1861.

De Curator in het Faillissement voornoemd,
Mr. H. ENSCHEDÉ.

OPVOEDING.

In een fatsoenlijk Gezin, in eene kleine Landstad, wordt voor **ÉÉN** of **TWEE JONGE LIEDEN**, uit den beschaafden stand, de gelegenheid aangeboden tot opvoeding en opleiding voor de onderscheidene Academiën, of voor eenige andere maatschappelijke betrekking.

Bij eene uitmuntende gelegenheid tot Onderwijs zal eene zorgvolle leiding gevoegd worden, en meent men te kunnen verzekeren, dat aan al de eischen eener beschaafde opvoeding zal worden voldaan.

Het Honorarium met inbegrip van alle kosten voor verpleging wordt bepaald op *duizend Gulden* 's jaars.

Brieven *franco*, onder Letter B., bij den Heer A. KNOOP, Klein Heiligland te Haarlem.

Hulp-Onderwijzer gevraagd,

op eene openbare School voor het Lager Onderwijs ten Platten Lande, waar gelegenheid bestaat tot eigene oefening, wordt met 15 October of uiterlijk een November 1861 gevraagd, een **HULP-ONDERWIJZER**, van de P. G., liefst ongehuwd, op eene Jaarwedde van *f* 400. Er bestaat gelegenheid tot verpleging, ten huize van den Hoofd-Onderwijzer, voor *f* 250 's jaars. Hierop inclinerende, vervoegt men zich met *franco* Brieven en onder overlegging van de vereischte Stukken, onder Letter D, bij den Boekhandelaar H. R. VAN ELK, te Dordrecht.

*** Een Burgemeester, tevens Secretaris, in de Provincie Zuid-Holland, vraagt tegen primo November aanstaande: Een **KLERK**, die eenige jaren op eene Gemeente-Secretarie is werkzaam geweest en genoegzaam bekend is om des gevorderd het Kantoor alleen te kunnen waarnemen. Brieven *franco*, onder Lett. A., bij de Boekhandelaars J. VAN BENTUM EN ZOON, te Gouda.

*** Men vraagt in eene der Steden van Gelderland, in eene Grutterij- en Kruideniers-Affaire: Een **LEERLING**, van de Prot. Godsdienst. Brieven *franco* onder Lett. D., bij den Boekhandelaar W. J. KRUYT, te Arnhem.

APOTHEEK.

Een **JONG MENSCH**, als Apothecar geëxamineerd, de beste getuigschriften kunnende overleggen, zoekt eene **Betrekking**. Adres met *franco* Brieven, onder Letter A., bij de Boekhandelaren VAN DEN HEUVELL & VAN SANTEN, te Leiden.

*** Een **JONG MENSCH**, oud 21 jaren, voorzien van het Diploma van volbragte Studien aan het *Instituut Horticole*, van den Heer VAN HOUTTE, te Gent, eene goede Hand schrijvende, biedt zijne hulp aan HH. Bloemisten of Hortologen.

Er zal meer worden gehecht aan eene fatsoenlijke behandeling dan aan een groot Salaris.

Adres, met *vrachtvrije* Brieven, onder de Letters B. v. B., aan het Hulp-Postkantoor te 's Prinsenhage, (bij Breda.)

*** Op een Kassiers-Kantoor in het Arrondissement Tiel, bestaat voor een fatsoenlijk **JONGELING**, van de P. G., op den leeftijd van 16 tot 20 jaren, gelegenheid, om tegen vergoeding voor eene zorgvuldige opleiding en voor Kost en Inwoning, zich in het Vak en Administratie te bekwamen. Adres Letter J, met *franco* Brieven, bij den Boekdrukker A. VAN LOON, te Tiel.

GRUTTERIJ.

Een fatsoenlijk **JONGELING**, 19 jaren oud, P. G., vier jaren in het vak werkzaam, zag zich gaarne met Nov. geplaatst, kunnende de beste getuigschriften produceren. Brieven *franco*, Letter W, bij den Boekhandelaar J. C. GAADE, te Culemborg.

*** Ouders of Voogden die een **JONGELING** van minder of meerder gevorderde jaren en *eenigzins geborneerde geestvermogens* zouden wenschen geplaatst te zien in een klein en stil Huisgezin, waarvan het hoofd eene gedistingueerde betrekking bekleed, om door zachtheid en geduld geleid, of wel opgeleid en bekwaam gemaakt te worden in Administratie of tot Burgemeester of Notaris, adresseren zich met *franco* Brieven, onder de Init. A. F, bij den Heer A. KNOOP, Klein Heiligland te Haarlem.

*** Een **JONGELING**, van goeden Huize, circa 22 jaren oud, zoekt hetzij in Oost- of West-Indië, eene betrekking als Opziger eener Plantaadje. Hij is ook eenigzins met de Administratie bekend. Brieven *franco*, onder Lett. A. B. C., aan den Heer A. KNOOP, Klein Heiligland te Haarlem.

Zeldzaam Aanbod!!!

Iemand, in het bezit zijnde van eene florisante en winstgevende Affaire, doch door toenemend debiet geene genoegzame middelen bezittende om de zaak naar vereischte uit te breiden, zoekt een **COMPAGNON**, die minstens over zes duizend Guldens kan beschikken en lust en geschiktheid bezit, om zich met de Administratieve werkzaamheden te belasten. Ook is de eigenaar niet ongenegen, om de zaak in het vervolg geheel over te doen.

Brieven *franco*, onder Letters Z. Z., bij H. v. D. STAL, Boekhandelaar, Bodegraven.

*** Op een Notarieel- en Administratief-Kantoor ten Platten Lande in Noord-Holland, wordt verlangd een **PERSOON**, van goed zedelijk gedrag, eenigzints bekend met de Notariële Praktijk, alsmede de Fransche en Engelsche Talen magtig, tegen een behoorlijk Salaris.

Adres met *franco* Brieven, onder Lett. K., aan den Heer C. BAKKER Bz., te Nieuwediep.

*** Tegen 1 November wordt gevraagd, op een Dorp bij Gouda, een **BAKKERS-KNECHT**, boven de 20 jaren, bij voorkeur Positief Christen. Goed gedrag en goede getuigenissen zullen meer in aanmerking komen dan bekwaamheden. Brieven *franco*, onder Letter V, bij den Boekhandelaar G. B. VAN GOOR, te Gouda.

*** Een gehuwd **KOETSIER**, van middelbare jaren, Prot. Godsd., gedurende 25 jaren in dezelfde dienst werkzaam, door sterfgeval thans buiten betrekking, zag zich gaarne tegen November of eerder weder geplaatst. Adres met *franco* Brieven, Letter E, bij de Boekhandelaren J. G. VAN TERVEEN EN ZOON, te Utrecht.

*** Tegen 1°. November wordt in een voornaam Huishouden, dat gedurende den Winter in de Stad en des Zomers Buiten verblijft, verlangd: Een **HUISKNECHT**, van de P. G., niet beneden de 26 jaren oud, zijn werk goed verstaande en van goede getuigschriften voorzien, en dit wel tegen goed Loon. Men gelieve zich met *gefrankeerde* Brieven te vervoegen, bij den Heer Boekhandelaar STENFERT KROESE, te Arnhem, onder Letters S. S.

*** Men verlangt tegen November of Februarij aanstaande, op een uitgestrekt Landgoed: Een **TUINMAN**, kundig in het vak der Broeijerij en Houtcultuur, liefst ongehuwd of zonder Kinderen, tusschen de 30 en 40 jaren oud en van goede getuigschriften voorzien. Adres met *franco* Brieven, onder Lett. D., bij den Boekverkooper J. C. SPIJKER Az., Regulierspein X. 359, te Amsterdam.

AGENTEN.

Eene oude gevestigde en met solide waarborgen werkende *Levensverzekering-Maatschappij*, hare zaken nog meer wenschende uit te breiden, vraagt tegen ruime provisie, **AGENTEN**, in alle Steden des Rijks.

Franco Brieven, onder Lett. A., met opgave van tegenwoordige en vroegere betrekking, benevens adressen ter informatie, bij de Boekverkoopers M. WIJT & ZONEN, te Rotterdam.

*** Op een Instituut, waar men tijd en gelegenheid heeft, om zich verder te bekwamen, verlangt men eene **ÉLÈVE-SECONDANTE**. Brieven *franco*, onder Letter N., bij den Boekhandelaar BROESE, te Utrecht.

*** **GOUVERNANTE.** Eene Engelsche *Dame* van goeden Huize, wenscht als zoodanig werkzaam te zijn in eene deftige Familie. Zij is 22 jaren oud, heeft aangename manieren, onderwijst Engelsch, Fransch en Muzijk. Salaris geen hoofdvereischte, maar maakt aanspraak op eene goede behandeling.

Brieven *franco*, Letters H. F., bij C. H. VAN NEDERHASSELT, Boekhandelaar te Maarssen.

*** Eene zeer fatsoenlijke **JUFVROUW**, P. G., tusschen den 25 en 30 jaren oud, zag zich gaarne spoedig of later geplaatst bij eene Familie die naar Oost-Indien vertrekt, hetzij om hen alleen op reis te vergezellen of langer te engageren, voor *Jufvrouw van Gezelschap* met eene *Dame* of ter assistentie in het *Huishouden* of ter verzorging van *Kinderen*, de laatste zelfs eenig onderrigt willende geven in beginselen van Fransch, Hollandsch enz., volkomen ook bekend met alle fijne Vrouwelijke Handwerken, Naaijen en alles wat tot het Modevak behoort, ook is men niet ongenegen eene dergelijke betrekking hier te Lande te aanvaarden. Inclinerenden worden verzocht, zich met *franco* Brieven te adresseren, onder Letters G. G., bij den Boekhandelaar W. J. THIEME, te Zutphen, kunnende de beste informatien produceren.

*** Eene **JUFVROUW**, van goeden huize, P. G., oud 24 jaren, geëxamineerd in het Hollandsch, Fransch, Engelsch en Hoogduitsch, zag zich met November gaarne geplaatst, bij eene Dame tot Gezelschap of als Gouvernante bij jeugdige Kinderen.

Adres met *franco* Brieven, onder Letter M., bij den Boekhandelaar H. T. HENDRIKSEN, Hoogstraat, Rotterdam.

*** Eene **JUFVROUW**, uit den fatsoenlijken stand, van de P. G., zag zich gaarne zoo spoedig mogelijk, onverschillig waar, als Jufvrouw van Gezelschap of tot assistentie in eene Huishouding geplaatst. Brieven *franco*, aan Letter L., gelieve men intezenden aan den Boekhandelaar en Drukker M. J. MENSING, Hoogstraat 5/386, te Rotterdam.

ATTENTIE!

Eene **JUFVROUW**, van de P. G., 21 jaren oud, zag zich gaarne tegen November geplaatst als *Huishoudster*, tot gezelschap eener *Dame* of bij *Kinderen*, daar zij eene goede opvoeding heeft genoten en dus in staat is onderrigt te geven in de beginselen der Fransche Taal en andere Wetenschappen.

De Plaats in ons Land is onverschillig; ook zoude zij wel genegen zijn, eene Familie naar Oost-Indie vertrekkende, te vergezellen, terwijl er minder op hoog Salaris dan op eene fatsoenlijke behandeling zal gelet worden.

Inclinerenden, gelieven zich *franco* te adresseren, onder Lett. H., bij den Boekhandelaar JOHs. W. BRAUN, Molsteeg G, 136, te Amsterdam.

*** Er biedt zich aan voor *Gezelschapsjufvrouw* of *Huishoudster*, eene fatsoenlijke **BURGER DOCHTER**, 27 jaren oud en van de P. G. Adres onder Letter P., bij H. T. HENDRIKSEN, Boekhandel Hoogstraat, te Rotterdam.

Militaire Broodbakkerij.

De Luitenant-Kolonel Garnizoens-Kommandant te Amersfoort, zal op Vrijdag den 27sten September 1861, des middags ten 12 ure, ten zijnen Burele publiek Herbesteden, het leveren van:

6 Last oude **ROODE** of **RIJN-TARWE**, wegende minstens 77 pond per mud buiten de zak.

De gegadigden worden uitgenoodigd om zoowel op den omslag waarmede het inschrijvings-biljet wordt ingezonden, als op de daarbij behoorende monsters, hetzelfde merk te stellen.

De inschrijvings-biljetten en de monsters moeten op den dag der Herbesteding, des morgens uiterlijk ten 10 ure, op bovengemeld Bureau bezorgd worden.

De voorwaarden zullen dagelijksch van 10 tot 12 ure, op bovengemeld Bureau ter lezing liggen.

Amersfoort, den 12den September 1861.

De Luitenant-Kolonel voornoemd,
A. KELLNER.

AANBESTEDING.

Op den 28sten September, des namiddags ten 2 ure, zal door het Gemeentebestuur van Vreeland, ten overstaan eener Commissie uit H. H. Gedeputeerde Staten, in het bijzijn van den Heer Hoofd-Ingenieur van den Waterstaat, in het Provinciaal Gouvernements Gebouw te Utrecht, worden **Aanbesteed**:

Het Bouwen van een **SCHOOLLOKAAL** met **ONDERWIJZERSWONING**, **RAADKAMER** met **SECRETARIE** en verdere Aanhoorigheden, te Vreeland.

Het Bestek met de Teekening liggen ter visie op de Secretarie te Vreeland, en is het eerste aldaar ad *f* 1,— te bekomen.

De aanwijzing in *loco* zal plaats hebben den 25sten September des voormiddags ten 10 ure; nadere inlichtingen zijn te bekomen bij de Heeren Hoofd- en Aspirant-Ingenieurs van den Waterstaat in het 8ste District, alsmede bij den Architect den Heer KAMPERDIJK te Utrecht, bij wien ook het bestek op *franco* aanvrage ad *f* 1,— verkrijgbaar is. Burgemeester en Wethouders van Vreeland,

A. G. DE BRUIJN, Wethouder.
G. G. VAN DEN ANDEL, Secretaris.

PUBLIEKE AANBESTEDING.

Regenten der Gevangenissen te DORDRECHT, zullen onder nadere goedkeuring van het Departement van Justitie, op *Zaturdag den 5den October* 1861, des namiddags ten een ure, in een der vertrekken van het Raadhuis te Dordrecht, in het openbaar **Aanbesteden**, eerst bij Inschrijving en daarna bij Opbod:

1°. De **Leverantie** van het dagelijks benoodigde **ROGGEBROOD.**

2°. De verdere **VOEDING en VERPLEGING**, met al den aankleve van dien, uitgezonderd de Leverantie van het Roggebrood; en daarna

3°. **De beide voorenstaande Perceelen vereenigd**, benoodigd voor de Gevangenen in het Huis van Arrest en Bewaring te Dordrecht, gedurende den jare 1800 twee en zestig.

De Voorwaarden, waarop die Aanbesteding zal plaats hebben, liggen van af Maandag den 16den September 1861, tot op den dag der Aanbesteding op de Stedelijke Secretarie, in bovengenoemd Raadhuis, ter lezing.

*** **DOORGESLAGEN ZINK** geschikt voor *Chassinetten, Ventilatie* en andere doeleinden, te bekomen bij E. SCHOHUIS, in de *Koperen Wereld*, Korte Nieuwendijk L. 61, te Amsterdam.

Huis van Arrest te Breda.

Regenten van het Huis van Arrest te BREDA, zijn voornemens, onder goedkeuring van den Minister van Justitie, *op Woensdag den* 2^{den} *October* 1861, des middags ten 12 ure, in hunne Kollegie-Kamer van genoemd Huis, in het openbaar **Aan te besteden:**

Het **ONDERHOUD en VERPLEGING der GEVANGENEN**, over het jaar 1862.

De Conditien en Voorwaarden van Aanbesteding, liggen ter inzage in het voormeld Huis van Arrest en in de voornaamste Koffijhuizen te Breda.

Het Kollegie van Regenten voornd.
Mr. J. F. C. J. DE ROY.
A. F. J. INGENHOUSZ.

DE PILLEN VAN HOLLOWAY. Neerdrukking des geestes. Wanneer de herfst nadert lijden de hoogbejaarde lieden en ook degenen, die haastig van karakter zijn, aan den ongeregelden en kwijnenden omloop des bloeds, waardoor vooral lieden van een sterk gestel tot eene onverklaarbare neerslagtigheid vervallen. De *Pillen van Holloway* verdrijven werkdadig de droefgeestigheid, waardoor de natuur voor eene ernstige ziekte waarschuwt. Deze wonderbare *Pillen* werken zoo zeker en spoedig op de spijsverterende organen, dat iedere oorzaak der zwaarmoedigheid voor de geneesmiddelen onderdoet, dat de levensgeesten terugkeeren en het gevaar voor koorts of andere ziekte verdwijnt. De *Pillen van Holloway* kunnen nimmer eenig nadeel doen. Aan zwakke gestellen en ziekelijke lieden, die een zittend leven leiden worden zij ten strengste aanbevolen, aangezien zij hoegenaamd geene schadelijke ingredienten bevatten, en daarom in ieder tijdperk des levens kunnen gebruikt worden.

Zijn op *franco* aanvragen, à contant te bekomen bij *P. M. van Renesse*, te 's Hage; bij *H. J. Giltay*, te Dordrecht; *J. Schoon*, te Alkmaar; de Heeren *Adama*, Apothekers Utrechtschestraat IJ., N°. 251 en Nieuwendijk L., N°. 78, als Depôthouders te Amsterdam; en bij *J. Straatman*, Hoofd-Depôthouder, te 's Hertogenbosch; alsmede in *Holloway's* Etablissementen te Londen, 244 Strand, en te New-York, 80 Maiden Lane.

Door het vermeerderd debiet zijn de prijzen als volgt:
Doosjes Pillen à *f* 0,80, *f* 1,85, *f* 3,00, *f* 6,75, *f* 13,50, *f* 26,50.
Potjes Zalf à „ 0,80, „ 1,85, „ 3,00, „ 7,05, „ 13,85, „ 20,95.

*** **TE HAARLEM**

wordt in een klein stil fatsoenlijk Gezin, op een der beste standen, aan een Heer of Dame aangeboden **KOST** en **INWONING** met een à twee **VRIJE KAMERS** en desverkiezende **HUISSELIJK VERKEER.** Adres met *franco* Brieven, onder Lett. M. M., aan den Heer A. KNOOP, Klein Heiligland aldaar.

WETENSCHAPPELIJK BERIGT.

Het is eene onbetwistbare waarheid, dat het zwaard de geleider is der beschaving, en dat daar, waar de donder van het geschut heeft weêrgalmd, handel en wetenschap op vreedzame wijze trachten te voltooijen wat de oorlog heeft begonnen.

Een van de belangrijkste volkeren der oudheid, welks beschaving reeds eene belangrijke hoogte had bereikt, toen *Europa* nog niet mogt denken, eenmaal te zullen staan aan het hoofd der wereldbeschaving, is voorzeker *China*, het dusgenaamde Hemelsche rijk.

Na den oorlog van *Frankrijk* en *Engeland* met *China*, nadat de vrede is geteekend en het eindelijk den gezanten der Europesche mogendheden (door de Chinezen barbaren geheeten) is veroorloofd, in *Peking*, de hoofdstad, te resideren en vrijelijk handel te drijven met de millioenen inwoners van het Chinesche rijk, is het voor *Europa* eene behoefte, zich bekend te maken met de Chinesche maatschappij en de grondslagen waarop zij gevestigd is.

Geen beter middel is daartoe, dan zich allereerst bekend te maken met het fondament der godsdienstige en burgerlijke wet in China: de zoogenaamde

HEILIGE BOEKEN
DER
CHINEZEN.
DOOR
CONFUCIUS EN MENCIUS,
Wijsgeeren der Oudheid,

die ons den hoogsten eerbied afdwingen voor de verhevene stellingen, in hunne wijsgeerige schriften vervat.

Om het Nederlandsche publiek in staat te stellen, met grond te kunnen oordeelen over die belangrijke geschriften, heeft de ondergeteekende besloten, het letterminnend publiek gelegenheid te geven, zich bekend te maken met eene goede vertaling der genoemde boeken van **CONFUCIUS** en **MENCIUS.**

De **HEILIGE BOEKEN DER CHINEZEN**, door CONFUCIUS en MENCIUS, voorafgegaan door eene levenschets dezer philosophen en voorzien van belangrijke aanteekeningen, naar de beste Europesche vertalingen, zullen worden uitgegeven in 4 à 5 Afleveringen, elke Aflevering van ongeveer 120 pagina's compressen druk in Postformaat, van ruim 40 regels per bladzijde, tegen den prijs van **60** Cents de Aflevering, zoodat het geheele werk van 500 à 600 pagina's compressen druk slechts ***f* 2,40** à ***f* 3,—** zal kosten.

Meer dan 5 Afleveringen zullen in geen geval berekend worden.

Buiten Inteekening zal de prijs tot op minstens **70** Cents per Aflevering verhoogd worden.

De bewerking is opgedragen aan dezelfde bekwame hand die ten vorigen jare ons eene vertaling van MAHOMETS KORAN leverde. J. J. VAN BREDERODE.

Haarlem, 1861.

VOOR SCHAAKSPELERS!

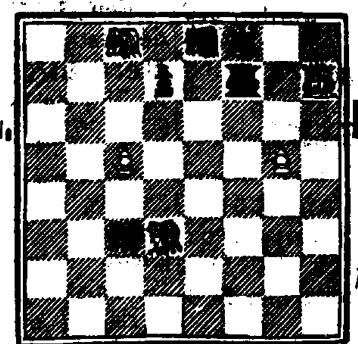

E. STEIN.
HANDLEIDING TOT HET SCHAAKSPEL.
Naar het Fransch door
D. BROEDELET Dz.
Tweede Verbeterde en Herziene Druk
Met toelichtende Tabellen.
VROEGER *f* 3 THANS *f* 1.

G. J. SMALKALDEN.
KUNSTZETTEN VAN HET SCHAAKSPEL.
Verzameling van:
Hagchelijke en Merkwaardige Stellingen
of Verbazende
Vraagstukken, opgehelderd door Antwoorden.
VROEGER *f* 3 THANS *f* 0.90.

Deze voor beginnenden en gevorderde Schaakspelers hoogst nuttige Werken worden tot de daarbij gevoegde *veel verminderde Prijzen* geleverd door de Eigenaars Wed. J. C. VAN KESTEREN EN ZOON, te Amsterdam, en op bestelling door alle Boekhandelaren in het Rijk.

*** De Erven **F. BOHN**, te Haarlem, geven uit en hebben alom verkrijgbaar gesteld:

I. ONZE BUURT, DOOR EEN ONGENOEMDE. Prijs *f* 3,30.

NB. Van dit werk zijn thans ook fraai in linnen gebonden Exemplaren te bekomen à *f* 3,75.

II. JOZEF DE TWEEDE EN MARIA ANTOINETTE, 2 DEELEN. Prijs *f* 6,—.

Uit het Hoogduitsch van L. MUHLBACH,

Schrijfster van *Hendrik VIII en zijn zesde Vrouw*, Prijs *f* 4,— en *Jozef de Tweede en Maria Theresia*, 2 Deelen *f* 5,80.

III. DE VOORLETTERS, PRIJS *f* 6,20.
2 Deelen, naar het Engelsch van

IV. CYRILLA, PRIJS *f* 7,20.
2 Deelen, naar het Engelsch van

de Barones TAUTPHOEUS — MONTGOMERY.

*** Door den Boekhandelaar H. DE HOOGH, wordt uitgegeven:

DE GROOTE VERDRUKKING
of de dingen welke op aarde zullen komen.

Door JOHN CUMMING, Leeraar in de Nationale Schotsche Kerk.

Inhoud van Afl. 1 — 5: 1. De heerlijke verlossing. 2. De veroordeelde stad. 3. Beweging onder de natiën. 4. De dingen welke op aarde zullen komen. 5. Avondwolken. 6. De laatste getuigen. 7. Verschijnselen in hemel en op aarde. 8. De spade regen. 9. Licht ten tijde des avonds. 10. Het blijvend wonder. 11. Die tot het einde volharden, zalig! 12. De jongste algemeene brand. 13. De naderende verlossing. 14. De dag en de ure. 15. De voorbijgaande gedaante der wereld. 16. De slapende Kerk. 17. Bereid. 18. Komt gij gezegenden. 19. Gaat weg gij vervloekten. 20. De aarde met heerlijkheid vervuld.

☞ Dit werk zal in 10 afl. compleet zijn en kost bij inteekening per afl. van 3 vel postf. slechts 25 Cents.

IN HAARLEM, VERKOOPING
in 't LOKAAL N°. 74, in de Warmoesstraat.

A. ENGESMET, Makelaar, zal Verkooping houden, op Dingsdag den 24sten September 1861, van **MEUBILAIRE GOEDEREN**, bestaande in: Ledikanten, Canapés, Stoelen, een aantal Mahonyh. Meubelen, waaronder een Schrijftafel, Spiegels, Linnen, Bedden, goed en Vloerkleeden. Voorts een **Torenuurwerk**, zeer geschikt voor R. C. Kerk, nieuwe **Klokken** en andere **Voorwerpen.** Alles afkomstig van de laatste Tentoonstelling 1861. Voorts **Kagchels, Haarden, Spaarovens, enz.**

Dagelijks worden goederen aangenomen.

DOMEINEN.
Openbare Verpachting
VAN
VISSCHERIJEN van den Staat,
IN DE BENEDEN-RIVIEREN
VAN
ZUID-HOLLAND.

Op Donderdag den 19^{den} September 1861, des voormiddags ten 10 ure, in de Stads-Herberg bij *H. Leijgraaff*, te Rotterdam, zal de ondergenoemde, Ontvanger der Domeinen te 's Gravenhage, als daartoe gemagtigd, ten overstaan van den te Rotterdam residerenden Notaris Mr. **P. G. DALEN**, voor den tijd van *twaalf jaren*, ingaande den 1sten Januarij 1862, en eindigende den 31sten December 1873, in het openbaar, bij Opbod en Afslag, Verpachten: **De VISSCHERIJEN van den STAAT**, in de Beneden-Rivieren van Zuid-Holland, verdeeld in de Afdeelingen en Perceelen, zoo als in het breede is vermeld, bij de aankondiging, geplaatst in de *Haarlemsche Courant* van den 30sten Augustus jl., *in welke aankondiging moet gelezen worden:*

Afdeeling *E.*
Visscherij enkel met Schutnetten, STALLEN *en met daaraan verbonden Fuiken enz.*

Afdeeling *G.*
PERCEEL 26.

In dit perceel worden behalve de Zeevisschers, VIJF VAARTUIGEN *tot de Anker Kuil-Visscherij toegelaten.*

De voorwaarden, waarop deze Verpachting zal plaats hebben, zoomede de omschrijving der perceelen, liggen ter lezing ter Griffie van het Provinciaal Bestuur van Zuid-Holland, ter Secretarie van de Gemeenten, waaronder de perceelen gelegen zijn, aan de Directien der Registratie en Domeinen, gevestigd te Breda, Middelburg en 's Gravenhage; aan de Kantoren van de Ontvangers der Registratie en Domeinen te Rotterdam, Schiedam, Brielle, Oud-Beijerland, IJsselmonde, Gouda, Papendrecht, Gorinchem, Dordrecht, Middelharnis, Oosterhout, Zevenbergen, Zierikzee en Tholen; ten Kantore van den Notaris, Mr. P. G. DALEN, te Rotterdam en eindelijk ten Kantore van den Ontvanger der Domeinen te 's Gravenhage, alwaar tevens ter inzage ligt de Kaart, waarop de perceelen zijn afgedeeld.

De gedrukte voorwaarden en omschrijving der perceelen zijn, tegen betaling van 25 Cents voor ieder Exemplaar, verkrijgbaar ten Kantore van den Ontvanger der Domeinen te 's Gravenhage en ten Kantore van de opgenoemde Ontvangers der Registratie en Domeinen.

De Ontvanger der Domeinen te 's Gravenhage,
H. COLLOT D'ESCURY.

BUITEN-SOCIETEIT. ARNHEM.

Met Nov. e. k., zijn gedurende de Wintermaanden of langer TE HUUR: **GEMEUBILEERDE APPARTEMENTEN** met **KOST** en **BEDIENING.** Adres *franco* aan F. C. SCHULZE.

GENEESKUNDE.

Door bijzondere omstandigheden wordt een **GENEES-, HEEL- en VERLOSK. ZAAK**, die een ruim bestaan oplevert, te KOOP aangeboden. *Franco* Brieven, Lett. P. N., aan den Heer A. KNOOP, Klein Heiligland te Haarlem.

TE KOOP:

Drie à viermaal honderd duizend **EIKEN KREEFT** en eenige duizenden **BERKEN HEESTERS.** Te bevragen bij JAAP VELDHUISE, aan de Vuursche.

KIPPEN.

Men verlangt te Koopen, tegen matigen Prijs, **6 COCHIN-CHINA HENNEN**, mits van dit jaar.

Adres, onder Letters K. K., bij den Boekhandelaar R. F. VAN ARUM, te Haarlem. Brieven *franco.*

Te KOOP: Eene nieuwe **PAVILLIOEN PRAAM**, groot 21 à 22 Tonnen. Te bevragen bij J. VAN DER DOES, Scheepstimmerman te Boskoop. Brieven *franco.*

*** **Heden te zien.** Verkooping te Haarlem, in de Kleine Houtstraat, op Dingsdag den 17^{den} September 1861, des voormiddags ten 10 ure.

C. L. SARLET, Makelaar, zal Verkoopen, ten overstaan van den Notaris Mr. **H. A. F. D. VAN MEEUWEN**, Mahonyhouten en andere Gladhouten en Geschilderde **MEUBELEN**, waarbij een Kabinet, Secretaire, Tafels, Ledekanten, Mangel, Pers, een fraaije Kantoorlessenaar enz.; voorts oude Blaauwe en Japansche Porseleinen, waaronder voorkomt een *ongemeen fraai, geheel gaaf, Japansch Kabinetstel van 5 stuks*, Borden en andere voorwerpen; eene partij **Zilverwerk**; fraaije Prenten achter glas, zeer zwaar goed onderhouden Koperwerk, IJzer, waarbij een fraaije Kachgel, Spaaroven enz., uitmuntend gevulde Bedden, Gordijnen, Aardewerk, Glas, Verlakt en hetgeen verder te koop zal aangeboden worden.

PERSISCH INSECTENPOEDER.

Dit Zaad eener Bloem uit het Ararat-Gebergte, doodt oogenblikkelijk weegluizen, vlooijen, motten, [illegible] mieren en alle andere ongedierten. Men strooit het in de reten der vloeren, aan de wanden, in bedsteden, kisten, kasten, kleederen, bontwerk, op de honden, koeijen, vogels en andere dieren. Wollen goederen en bontwerk kan men daardoor tegen mot bewaren, en die, waarin ze reeds is, spoedig daarvan bevrijden. Bloemen en planten kan men er mede van ongedierte zuiveren. Waar het niet goed te strooijen is, kan men het met een blaaspijp inblazen; men kan het met spiritus aanzetten en als tinctuur opstrijken of ingieten, ook door berooking worden de insecten gedood. Wij verkoopen het in Zakjes voor 50 Cents.

Amsterdam, Verkoophuis.
Haarlem, *J. P. Karthaus.*
„ Wed. *de Lange en van Ek.*
Alkmaar, *J. Brongers Gz.*
Beverwijk, *D. Mijsberg.*
Delft, Wed. *I. T. Wagner.*
Dordrecht, Wed. *J. Veth Jr.*
Enkhuizen, *J. Rienderhoff.*
's Hage, *Sack & C°.*
Hoogwoud, *H. Storm.*
Hoorn, *P. J. Ruttenberg.*
Koog a/d. Zaan, *H. de Jager.*
Krommenie, Wed. *K. J. van Treyckel.*
Leyden, *L. G. Dirks*, Verkoophuis, Donkere Steeg.
Medemblik, *K. H. Idema.*
Monnickendam, *K. Slot.*
Nieuwe-Diep, *P. Gelderd.*
„ *W. V. Bruinsma.*
Purmerend, *S. J. Veen.*
Schagen, *W. A. Hauet.*
Uitgeest, Wed. *J. Daas.*
Zaandam, *K. Nieuwenhuis.*
O. Zaandam, *H. A. Smit*, voor de Koog.
Zalt-Bommel, *A. G. Haijskes.*
„ *J. G. Bender.*

en in de bekende Dépôts in de andere Steden. (9/16 61.)

(Zie verder het vervolg).

Te Haarlem, bij JOH. ENSCHEDE EN ZONEN.

VERVOLG van de *Maandagsche*
HAARLEMSCHE COURANT
van 16 September 1861.

** Ondertrouwd:
TIEL, J. RIBBIUS,
12 September 1861. Predikant te *Leeuwen* c. a., en
J. H. DE JONGH.
Eenige kennisgeving aan Vrienden en Bekenden.

** Ondertrouwd:
J. W. SWAAN
ARNHEM, en
12 September 1861 J. W. TEN HONES,
Wed. *J. van der Horst Wz.*
Eenige en algemeene kennisgeving.

** Getrouwd:
Mr. J. WITTEVEEN,
Secretaris van *Kollumerland* en *Nieuwkruisland*, en
G. G. HESSE.
KOLLUM, den 12den September 1861.

** Getrouwd:
ARNHEM, Doctor H. C. KIPS
12 September 1861. van *'s Gravenhage*, en
J. E. VALCKENIER.

** UTRECHT, 12 September 1861.
Getrouwd: Mr. J. W. KIJMMELL
en
Jkv. A. A. VAN RAPPARD.

** Getrouwd:
Mr. M. W. Baron DU TOUR VAN BELLINCHAVE
en
Jonkvrouwe M. I. A. J. C. HUIJDENCOPER.
Huize ZEYST, 13 September 1861.

** Bevallen van eene welgeschapene DOCHTER *G. SCHOUTE*, geliefde Echtgenoote van
NIEUWE-DIEP, M. VAN NECK.
8 September 1861.

** Voorspoedig bevallen van eene DOCHTER *G. J. DE BRUINE — WENTING.*
NOORDEN, 9 September 1861.

** DOCKUM, den 10den September 1861. Zeer voorspoedig bevallen van eene welgeschapene DOCHTER, Vrouwe *W. A. C. QUINTUS*, geb. *ANDREÆ.*

** HOOFDPLAAT, 10 September 1861. Bevallen van eene DOCHTER, Vrouwe *A. S. H. CLINGE DOORENBOS — EILERTS DE HAAN.*

** Bevallen van eene DOCHTER, Vrouwe *G. M. E. BECKERS — CANTZLAAR.*
UTRECHT, 10 September 1861.
Eenige kennisgeving.

** Bevallen van een' ZOON, Vrouwe *ANTOINETTE NIERSTRASZ VAN TIENHOVEN — DONKER CURTIUS.*
'sHAGE, 10 September 1861.
Algemeene kennisgeving.

** Voorspoedig bevallen van eene DOCHTER *D. J. W. BROUWER — VAN DE WALL.*
DIEREN, 11 September 1861.
Eenige kennisgeving.

** Bevallen van een' ZOON, Vrouwe *J. R. A. KOOPMANS — STADNITSKI.*
NIJMEGEN, 11 September 1861.
Eenige kennisgeving.

** Bevallen van een' ZOON *M. H. G. VAN DIGGELEN*, Echtgenoote van
NIJMEGEN, C. H. P. VAN DIGGELEN.
11 September 1861. Eenige kennisgeving.

** Huize SLEEBURG, te *Overasselt*, 12 September 1861. Voorspoedig bevallen van een' welgeschapen ZOON *J. S. C. M. A. VAN VOORTHUYSEN — SAUSSESSIG.*

** Bevallen van eene DOCHTER *A. C. MEINSMA* Echtgenoote van C. C. E. D'ENGELBRONNER,
'sGRAVENHAGE, Kapitein Kwartiermeester.
den 12den September 1861. Eenige kennisgeving.

** Bevallen van een ZOON, die slechts eenige uren leefde, *A. ZWAARDEMAKER*, hartelijk geliefde Echtgenoote van T. F. BOERLAGE.
MONNICKENDAM, 12 September 1861.

** Heden beviel voorspoedig van eene welgeschapene DOCHTER *MARIA VAN BEUSEKOM*, geliefde Echtgenoote van C. STUYT.
PURMERENDE, 12 September 1861.

** Bevallen van een ZOON *S. J. VROLIK*, geliefde Echtgenoot van JOH. C. ZIMMERMAN.
AMSTERDAM, 13 September 1861.

** Tot diepe droefheid van mij en mijne Kinderen, overleed heden op het alleronverwachtst, mijn dierbare Echtgenoot de Heer C. L. KEURENAER.
'sGRAVENHAGE, J. C. WASHINGTON,
10 September 1861. Wed. *C. L. Keurenaer.*

** Na een smartelijk lijden van acht maanden, overleed heden mijne geliefde Echtgenoote JOHANNA JACOBA SCHAAP, in den ouderdom van 37 jaren, mij nalatende 10 Kinderen, nagenoeg allen te jong om hun groot en swaar verlies te kunnen beseffen.
SPRANG, J. DORRENBOOM,
11 September 1861. Secretaris.
Eenige kennisgeving.

** Heden overleed in den ouderdom van bijna 39 jaren, MARIA FELIX, geliefde Echtgenoote van
ZAANDAM, JACOB VAN HEIJNINGEN.
11 September 1861. Eenige kennisgeving.

** Van de drie overgebleven Kinderen, uit het eerder Huwelijk mijner Echtgenoot met den Heer *F. Oyevaar*, werd ons, na eene korte ongesteldheid, op den 9den dezer haar geliefd Dochtertje ELISABETH, in den ouderdom van ruim 4 jaren en op heden haar Lieveling FLORIS, op ruim 2jarigen leeftijd, door den dood ontrukt.
GROSTHUIZEN, M. DE JONG.
11 September 1861. N. SCHUYTEMAKER.

** Heden overleed op den Huize *Geerbron* te *Monster*, in den ouderdom van ruim 61 jaren, de Heer LEON. J. HERCKENRATH, Oud Consul der Nederlanden voor Noord en Zuid Carolina en Georgia, te *Charleston.*
MONSTER, 12 September 1861.
Eenige kennisgeving.

** GRONINGEN, 12 September 1861. Heden overleed ons eenigste Dochtertje ELIZABETH JACOBA PETRONELLA, in den ouderdom van zestien maanden.
ALB. VAN TOORENENBERGEN.
W. H. VAN TOORENENBERGEN,
VAN TEYLINGEN.
Volstrekt eenige kennisgeving.

** Heden overleed tot mijne diepe droefheid, na een langdurig lijden, in den ouderdom van 56 jaren, mijne hartelijk geliefde Echtgenoot, de Wel-Ed. Gestr. Heer J. M. KERN, Oud-Kapitein van het Indische Leger, Ridder der Militaire Willems-Orde 3de Klasse, mij nalatende twee Kinderen, te jong om hun verlies te beseffen.
DOETINCHEM, A. C. E. SCHOLTEN,
12 September 1861. Wed. *Kern.*

** *De Provinciale Commissie van Geneeskundig Onderzoek en Toevoorzigt in Noord-Holland*, gevestigd te Amsterdam, zal Zaturdag den 21sten September, des avonds ten 6 uur, in hare gewone Vergaderkamer boven de voormalige groote Vleeschhal, Oudezijds Voorburgwal, zitting houden voor de Inschrijving van **LEERLINGEN**, aan de Genees-, Heel- en Verloskundige School.
Amsterdam, Namens de Commissie voornoemd,
30 *Augustus* 1861. J. PENN, Secretaris.

Ingevolge Art. 864 van het Wetboek van Koophandel, wordt bij dezen, door den Curator in het den 20sten October 1856 aangevangen Faillissement van JAN AGTERHUIS, Koperslager en Koopman in Koper- en Blikwerk te Enschede, aankondiging gedaan, dat de algemeene rangschikking der Schuldeischers in gemeld Faillissement met de bewijzen ter Griffie der Arrondissements-Regtbank te Almelo is nedergelegd, om aldaar gedurende veertien dagen te verblijven ter inzage van een ieder.
Enschede, De Curator voornoemd,
den 10den September 1861. H. TER KUILE Ez.

Instituut - Nijkerk.

De ondergeteekende, alhier eene **INRIGTING** geopend hebbende voor Opvoeding en Onderwijs, neemt de vrijheid haar aan Ouders en Voogden beleefdelijk aanbevelen. Het onderwijs zal, naar de behoeften des Leerlings, omvatten al wat de opleiding vordert tot de verschillende Academien, tot den Handel enz. Het zeer ruime gebouw en de gezonde ligging der Plaats laten niets te wenschen over. Tot het geven van inlichtingen, hebben zich bereid verklaard de Heeren Dr. A. A. VAN HEUSDEN, Dr. J. J. DE HOLLANDER en J. C. J. KEMPEES, Kapitein bij de Infanterie, Leeraren aan de K. M. Academie te Breda, en de Heeren Dr. VAN BLEECK VAN RIJSEWIJK, te Harderwijk en J. C. VETHAKE, te Arnhem.
B. WIJNHOFF.

Burgemeester en Wethouders van NIJKERK, Provincie Gelderland, vinden allezins grond tot ondersteuning van bovengemelde aanbeveling, zoo uithoofde van de uitmuntende gelegenheid ter huisvesting en verpleging van Kost-Leerlingen en de gemakkelijke gemeenschap met andere oorden des Rijks, als ten aanzien van de kunde en goede eigenschappen des Onderwijzers.
Burgemeester en Wethouders voorn.,
Nijkerk, As. MARCUS.
den 6den September De Secretaris,
1861. J. FREZIE.

** Men verlangt te Alkmaar, een ONDERWIJZER in de Gymnastiek, ten dienste der Leerlingen aan de aldaar gevestigde openbare Scholen.

Aan deze betrekking is verbonden een vast Jaargeld van *f* 400, benevens de helft der Schoolgelden van zoodanige Leerlingen, die op geene openbare School onderwijs genieten. Daar echter bijzonder gelet zal worden op zoodanigen, die tevens onderwijs in Dansen, en zoo mogelijk in het Schermen en Zwemmen kunnen geven en de voordeelen daarvan buiten de jaarwedde ten voordeele van den te benoemen persoon zullen komen, bestaat het vooruitzigt, dat die betrekking een redelijk bestaan zal kunnen opleveren.

Belanghebbenden, kunnen zich vóór den 1sten October e. k., hetzij in *persoon* of bij *vrachtvrije* Brieven, vergezeld van de noodige getuigschriften wegens bekwaamheid en goed gedrag, aanmelden bij den Burgemeester der Gemeente.

Alkmaar, den 7den September 1861.
Burgemeester en Wethouders van Alkmaar,
A. MACLAINE PONT.
De Secretaris,
SPANJAARDT.

** *Burgemeester en Wethouders van* LEYDEN, doen te weten, dat zij wenschen over te gaan tot de benoeming van het vereischte personeel

a. aan de *openbare lagere school voor minvermogenden*, waar alléén *gewoon lager onderwijs* wordt gegeven, voor welke school wordt gevorderd:

een **HOOFD-ONDERWIJZER**, die eene jaarwedde geniet van *f* 1150, benevens 5 pCt. der schoolgelden ad 1 Cent per dag voor elk kind, of de helft, wanneer twee of meer kinderen uit één gezin gelijktijdig ter school gaan, en vrije woning of voor het gemis daarvan *f* 200;

voorts een **HULP-ONDERWIJZER**, met eene acte van Hoofd-Onderwijzer, op eene jaarwedde van *f* 600;

een **HULP-ONDERWIJZER**, met eene acte van Hoofd-Onderwijzer, op *f* 500;

een **HULP-ONDERWIJZER** op *f* 400, een op *f* 350 en een op *f* 300;

b. aan de *openbare school voor meer uitgebreid lager onderwijs der 1ste klasse voor meisjes*, waarvoor wordt gevorderd:

eene **HOOFD-ONDERWIJZERES**, bezittende eene acte van bekwaamheid tot het geven van onderwijs in het Fransch, Engelsch, Hoogduitsch en de handwerken voor meisjes, aan welke betrekking verbonden is eene jaarwedde van *f* 1500, benevens 5 pCt. der schoolgelden ad *f* 15 per 3 maanden voor elk kind, of drie vierden, wanneer twee of meer kinderen, uit één gezin gelijktijdig ter school gaan, en vrije woning of voor het gemis daarvan *f* 200;

en eene **HULP-ONDERWIJZERES**, mede voorzien van eene acte van bekwaamheid tot het geven van onderwijs in bovengenoemde talen en de handwerken voor meisjes, op eene jaarwedde van *f* 700.

Zij, die verlangen voor deze betrekkingen in aanmerking te komen, worden uitgenoodigd, voor of op den 20sten September aanst. de noodige bewijsstukken van bekwaamheid en goed zedelijk gedrag *portvrij* in te zenden ter plaatselijke Secretarie, terwijl later de bepalingen omtrent de te houden vergelijkende examina, aan de belanghebbenden zullen worden medegedeeld.

Leyden, 3 *September* 1861.
Burgemeester en Wethouders voornoemd,
D. TIEBOEL SIEGENBEEK, Burgemeester.
v. PUTTKAMMER, Secretaris.

OPVOEDING EN ONDERWIJS.

Aan een in Gelderland gevestigd Instituut waarvan men de gunstigste berigten kan inwinnen, zoowel wat de degelijkheid van het Onderwijs, als wat de verzorging der Elèves aangaat, bestaat ten gevolge van uitbreiding van localiteit, gelegenheid tot plaatsing van nog een **VIERTAL KOSTLEERLINGEN**, *uit den beschaafden stand;* voor Inwoning en Onderwijs, Lessen en Teekenen, Gymnastiek, Piano enz., wordt *f* 400 's jaars gerekend. Om nadere inlichtingen gelieve men zich met *franco* Brieven te adresseren, onder de Letters E. F., aan den Boekhandelaar W. H. STENFERT KROESE, te Arnhem.

EEN KWEEKELING,

16 jaren oud, van de P. G. en zeer fiksch voorkomen, niet onbedreven in de Talen, Zang en Piano en van goede getuigschriften voorzien, wenscht hetzij nu, hetzij later aan eene Inrigting van uitgebreid Lager Onderwijs geplaatst te worden, tegen gewone Verpleging, eenig Salaris en verdere opleiding. Adres met *franco* Brieven, onder de Letters C. D., bij den Boekhandelaar W. H. STENFERT KROESE, te Arnhem.

** Door de benoeming van den Heer VERWIJS, tot Organist te Middelburg, is de betrekking van **ONDERWIJZER** aan de Zangschool te Arnhem **opengevallen.** Zij, die bij de vervulling dier betrekking in aanmerking wenschen te komen, worden verzocht zich ten spoedigste, in *persoon* of met *franco* Brieven, aan te melden bij de Commissie van genoemde School.
Arnhem, 10 *September* 1861.
Namens de Commissie,
W. J. P. TAETS v. AMERONGEN, Voorzitter.
S. H. RINKES, Secretaris.

** Aan eene Kostschool met een klein getal Leerlingen, vraagt men een **SECONDANT**, H.G., bijzonder voor het onderwijs in het Teekenen en de Gymnastiek, alsmede voor de surveillance. Overvloedige tijd tot eigenoefening en gelegenheid om zich in verschillende vakken te bekwamen, worden boven de gewone verpleging en een ruim Salaris toegezegd. Adres onder Lett. X., aan den Boekhandelaar P. HARTE, te Bergen op Zoom.

ONDERWIJS.

Men vraagt aan eene Inrigting van uitgebreid Lager Onderwijs: Een **EERSTEN SECONDANT.** Bij Voeding en Inwoning en aangenaam Huisselijk Verkeer, geniet men een Salaris van 400 à 500 Gulden. Brieven *franco* onder Letter L., aan den Boekhandelaar H. J. v. KESTEREN, te Amsterdam.

ATTENTIE.

Voor een **JONG MENSCH**, P. G., van goeden huize afkomstig, wordt tegen vergoeding, Kost en Inwoning aangeboden, op een aangenaam gelegen Dorp, in de Provincie Overijssel, waar, onder gestadig opzicht, des verkiezende tevens afwisselende aangename bezigheid kan gegeven worden. Kapitaal bezittende, kan hem later ook *Associatie* in eene soliede Fabriekzaak gegeven worden. Sterke drank wordt er geweerd. Adres *franco*, onder Letter B., bij den Boekhandelaar J. DE LANGE, te Deventer.

** Voor een paar **R. C. KNAPEN**, van 10 tot 14 jaren, die aan hoofdelijk onderrigt en leiding behoefte hebben, bestaat op aannemelijke voorwaarden, gelegenheid tot plaatsing bij een Onderwijzer, wiens Zoontjes, behalve in de gewone Schooluren, afzonderlijk onderwijs ontvangen in verschillende Talen en Wetenschappen, tot eene fatsoenlijke Opvoeding vereischt. Adres *franco*, Letter X, aan den Boekhandel van de Wed. D. R. VAN WERMESKERKEN, te Tiel.

** Wordt gevraagd: Een bekwaam **BROODBAKKERS-KNECHT**, liefst een die met de Koekbakkerij bekend is.

Adres met *franco* Brieven, onder Letter L., aan het Hulp-Postkantoor, te Velsen.

Een Grutters-Knecht,

ook bekend met het Havergorten, ongehuwd, van de P. G. en goede getuigschriften kunnende overleggen, kan 1° November a. s., tegen genot van Kost, Inwoning en Salaris, geplaatst worden bij G. BAAS, te Ter-Aar, bij Alphen a/R.

** Op een Landgoed in Overijssel, wordt gevraagd: Een gehuwd **TUINMAN**, zonder Kinderen, van de P. G., bekwaam in alles wat tot zijn vak behoort, terwijl de Vrouw goed moet kunnende Naaijen, Stoppen en Strijken. Alleen zij die voldoende bewijzen van bekwaamheid en goed gedrag kunnen overleggen, komen in aanmerking. Adres met *franco* Brieven, onder Letter P., aan den Boekhandelaar I. M. J. VAN NES, te Kampen.

Benoodigd tegen November.

Een in zijn vak bekwaam **TUINMAN**, gehuwd, zonder Kinderen, beide tevens bedreven in het verzorgen van Vee. *Franco* zich te adresseren bij de Boekhandelaren A. CRANENDONCQ & ZONEN, te Nijmegen, onder Letter P.

** Een ongehuwd **TUINMAN**, van de Pr. Godsdienst, bekwaam voor zijn vak, en kunnende goede getuigschriften overleggen, zag zich gaarne tegen November als zoodanig wederom geplaatst, Lett. P., Hulp-Kantoor Baarn-Eemnes. (Brieven *franco*).

** Eene **JUFVROUW**, P. G., wenscht zich tegen November of eerder geplaatst te zien, ter assistentie of tot waarneming eener Huishouding bij eene deftige Familie; van haar gedrag, ervaring en bekwaamheid in dit vak kan zij de beste getuigschriften aanbieden. *Franco* Brieven, onder Letter X., bij den Boekhandelaar W. J. TIBOUT, te Wageningen.

** *Une* ***GOUVERNANTE****, Anglaise de la religion protestante, joignant à la connaissance de sa langue maternelle celle du Français, possédant les capacités requises pour conduire une éducation solide et soignée et enseigner les éléments de la musique, pourrait trouver l'occasion de se placer chez une famille Hollandaise, demeurant l'hiver à la Haye et l'été à la campagne. On est prié de s'adresser sous les initiales A. R., chez le libraire J. VAN GOLVERDINGE, Vlamingstraat, la Haye.*

De Ondergeteekende

heeft de eer te berigten, dat de Firma HK. en K. en L. SNEL & C°., met den laatsten der vorige maand is **ONTBONDEN**, en den *Handel in Turf*, gedurende vijfendertig jaren onder die Firma gedreven, voor rekening van den ondergeteekende en onder zijn eigen naam wordt voortgezet.

Erkentelijk voor het genoten vertrouwen, neemt hij bij deze de vrijheid zich bij voortduring te blijven aanbevelen, onder belofte van soliede behandeling en alzoo het geschonken vertrouwen waardig te blijven.

Ik heb de eer te zijn,
Nederhorst-den-Berg, UEd. Dienaar,
bij Weesp, 9 *September* 1861. HK. SNEL SENIOR.

NB. *Ter voorkoming van abuizen of misverstand gelieve men goed op den Naam te letten.*

** UIT DE HAND TE KOOP: 1° November te aanvaarden, een goed **HUIS** met een mooije vrije **TUIN**, voorzien van vele Vruchtboomen en gelegen in het aangename en gezonde Dorp Ede, alwaar zich twee goede Scholen bevinden. Te bevragen met *franco* Brieven, onder de Letters W. W., bij den Boekhandelaar W. H. STENFERT KROESE, te Arnhem.

** Men is van meening, om in het Locaal *Harmonica*, van den Heer *P. A. Walraven*, te Alkmaar, op Donderdag den 19^{den} September 1861, bij Opveiling, en op Donderdag den 26sten September daaraanvolgende, bij Afslag, telkens des avonds ten vijf ure, in het openbaar te Verkoopen:

Een **HUIS** en **ERF**, waarin de Winkel-Aaffaire in *Manufacturen* sints onheugelijke jaren is nog wordt uitgeoefend, te Alkmaar, Oostzijde van de Mient, Wijk C, N°. 15.

Breeder bij Biljetten omschreven. Nadere informatien zijn te bekomen, ten Kantore van de Notarissen **DE LANGE** en **DE MORAAZ**, te Alkmaar.

** Men is van meening, om in het Lokaal „*Harmonica*", van den Heer *P. A. Walraven*, te Alkmaar, op Donderdag den 19^{den} September 1861, bij Opveiling, en op Donderdag den 26sten September 1861, bij Afslag, telkens des avonds ten vijf ure, in het openbaar te Verkoopen:

1. Een **HUIS**, **SCHUUR** en **STALLING**, tot dus ver met het perceel N°. 2 ingerigt tot eene *Zeilmakerij* en *Boerderij*, te Alkmaar, aan de Zuidzijde van het Luttik Oudorp, Wijk C, N°. 270.
2. Een **HUIS** en **ERF**, te Alkmaar, naast het vorige perceel en nu nog met hetzelve een geheel uitmakende, Wijk C, N°. 270.
3. Een **HUIS** en **ERF**, te Alkmaar, aan het Luttik Oudorp, Wijk C, N°. 271, en daarbij behoorende **STAL**.
4. Een stukje **GROND** of **ERF**, aan het achter Snidsen te Alkmaar, Sectie B, groot 42 Ellen.
5. Een **KOESTAL** en **ERF**, aan het achter Snidsen te Alkmaar, Wijk C, N°. 233.

Breeder bij Biljetten omschreven. Nadere informatien zijn te bekomen ten Kantore van de Notarissen **DE LANGE** en **DE MORAAZ**, te Alkmaar.

FABRIEK VAN HOLLANDSCHE SCHRIJFINKT,

die **zwart** schrijft, **bepaald zwart** wordt en **zwart blijft**.
De aflevering geschiedt per heele-, halve en kwart flesch à *f* 1, 50 Ct. en 30 Ct., bij W. H. ZEELT, Leidschestraat bij de Kerkstraat.
☞ Bestellingen **buiten Amsterdam**, *à contant* of per postwissel.

** De ERVEN J. J. TIJL, te Zwolle hebben uitgegeven:

SCHOOLKAARTEN

van Nederland, Europa, het Oostelijk en het Westelijk Halfrond,

BEWERKT DOOR LASTDRAGER,

HET STEL COMPLEET *f* 17. — ONDER TOEZIGT VAN W. A. ELBERTS. — AFZONDERLIJKE KAARTEN *f* 5.

De Kaarten zijn behoorlijk op katoen geplakt en van rollen voorzien.

GOEDKOOPSTE WOORDENBOEKEN.

I. **H. PICARD**, Nieuw Woordenboek der NEDERD. EN ENGELSCHE TALEN. Tweede druk, nagezien en vermeerderd door A. B. MAATJES, (1857.) Twee deelen, geb. in één nette linnen band, met vergulde rugtitel, zakformaat. . . . . *f* 3.90.

II. **J. R. BARLETT**, Woordenboek van AMERICANISME, bewerkt door M. KEISER. *Een Suplement op de Engelsche Woordenboeken*, zakformaat. . . . . *f* 1.10.

III. **D. BOMHOFF Hz.**, Nieuw Handwoordenboek der NEDERDUITSCHE TAAL, verrijkt met eenige duizende woorden, die in dagelijks gebruik zijn en in geen der Woordenboeken voorkomen, in nette linnen band, met vergulden rugtitel, zakformaat. . . . . *f* 1.80.

IV. ————, Nieuw FRANSCH-HOLLANDSCH EN HOLLANDSCH-FRANSCH WOORDENBOEK, zeer uitgebreid, 2^{e} druk (1853.) Twee dikke deelen in twee nette linnen banden, met vergulde rugtitels, zakformaat. . . . . *f* 4.25.

V. **P. G. WITSEN GEYSBEEK**, Nederduitsch RIJMWOORDENBOEK, waarin al de bruikbare rijmwoorden uit de beste Dichters bijeenverzameld zijn. Tweede verbeterde en vermeerderde druk zakformaat. *f* 1.80.

Al de tot hiertoe bekende Woordenboeken, waren of te hoog in prijs of te onvolledig; door hetgeen hier in bovengenoemde woordenboeken, wordt gegeven, zijn beide zwarigheden uit den weg geruimd, waarom wij die met alle vrijmoedigheid aan het publiek mogen aanbevelen. De drukken zijn elegant, beknopt, volledig, en allen op goed velijn papier gedrukt.

Bovenstaande Woordenboeken zijn uitgegeven bij JOH. NOMAN & ZOON, te Z. Bommel, en alom verkrijgbaar.

** H. A. M. ROELANTS, te *Schiedam*, heeft uitgegeven:

N°. 70-77 VAN HET KLASSIEK, LETTERKUNDIG PANTHÉON.

BEVATTENDE:

J. BELLAMIJ'S Gedichten. Twee Deelen.
J. LUIJKENS Duitsche Lier. Uitgegeven door Dr. J. van Vloten.
D. R. KAMPHUYZEN, Uitgelezen Stichtelijke Rijmen. Met eene Inleiding over het Leven en Karakter des Dichters, door Dr. J. van Vloten.
Mr. W. BILDERDYK, Mengel-Poëzy. Twee Deelen.

Ieder Nommer bevat* 100 *pag. druks, en is afzonderlijk à* 30 *Cents verkrijgbaar.

** TE HUUR, tegen Februarij 1862: De **BUITENPLAATS DE VOORDE**, nabij 's Gravenhage, in de onmiddelijke nabijheid van het Station Rijswijk. Nadere informatien zijn te bekomen bij den Notaris J. W. SCHUURMAN, te Rijswijk.

UIT DE HAND TE KOOP:

Een **WIND-KORENMOLEN**, genaamd ***DE KOKER***, te Zaandam. Te bevragen met *franco* Brieven onder Letter H., bij VAN SPANJEN KOPPENOL, Boekh^{r}. aldaar.

** Te KOOP: Een logeabel **HEERENHUIS**, bevattende vijf Kamers, Kabinetje en alle verdere Gemakken en Benoodigdheden, met eene kleine Bloemtuin, zeer riant gelegen tien minuten van Delft, aan de Groote Weg op 's Gravenhage. Te aanvaarden 1° Mei 1862, en te bevragen bij den Notaris J. VORSTMAN, te Delft. Brieven *franco*.

OPENBARE VERKOOP, wegens Scheiding, van een **Lustslot**, te Klein-Niedesheim, in Rhijn-Beijeren, een uur van Worms en 15 Minuten van het Station Bobenheim, aan den Rhijn, bestaande in een **AANZIENLIJK GEBOUW**, met 18 ruime Kamers, Zaal, Domestieken-Kamers, Gangen, Zolders, 2 Binnenplaatsen en 4 groote gewelfde Kelders; Bad-, Bak- en Waschhuis, Remise, Stallen en Schuur; een fraai Park, Moestuin en Bouwland, te zamen groot 9 morgen, gelegen te midden van de vruchtbaarste Velden en Wijnbergen, met prachtige uitzigten op de geheele Bergstraat tot Heidelberg.

De Verkooping zal geschieden op Maandag den 30sten September 1861, des namiddags ten 2 ure, in het Gemeentehuis te Klein-Niedesheim, door den te Frankenthal residerenden Notaris **HAASE**, bij wien, gelijk ook ten Kantore van de Notarissen **SCHIMMEL** en **DIEMONT**, te Amsterdam, inlichtingen zijn te bekomen. Brieven *franco*.

Men zal op Dingsdag den 1sten October 1861, ten één ure na den middag, in het Logement *der Broedergemeente* te Zeyst, in het openbaar Verkoopen:

N°. 1. Een goed en wel ter nering staand **WINKELHUIS**, waarin sedert onheugelijke jaren de *Kruideniers-Affaire* met het beste succes is en nog wordt uitgeoefend, met **ERF**, **GROND** en **PLAATSJE**, staande en gelegen te Zeyst, aan de Oostzijde der Dorpstraat, Wijk A, N°. 66, bestaande in een ruim Voorhuis, zes zoo Bovenals Benedenkamers, Keuken, Kelder en twee Zolders.

N°. 2. Een **PAKHUIS**, **SCHUUR** en **BLEEKVELD**, met eenen uitgang naar den Dwarsweg, staande en gelegen achter het voorgaande Perceel.

N°. 3. Een stuk **GROND** of **TUIN**, gelegen te Zeyst, aan den Dwarsweg.

De voorschreven Goederen zijn te aanvaarden 1 November 1861 en zullen eerst ieder afzonderlijk en daarna te zamen worden geveild.

Breeder bij Billetten en nadere Informatiën ten Kantore van den Notaris J. C. SCHADEE, te Zeyst.

ONDERWIJS EN OPVOEDING.

VAN DRUTEN EN BLEEKER, te Sneek, geven uit:

LEERBOEK DER LATIJNSCHE TAAL,

met TUSSCHENGEVOEGDE OPSTELLEN TER VERTALING, enz. voor Eerstbeginnenden. Bewerkt naar de **19de** Hoogd. uitgave van D^{r}. R. KUHNER, door D^{r}. R. J. LAMBRECHTS. 380 pag's. *f* 2,50.

De Uitgevers bevelen dit Boek, waarvan in Duitschland dezer dagen de **21ste** druk verscheen, HH. Docenten zeer aan, maar ook HH. Predikanten en allen die zelven hunne Zonen of anderen in de Latijnsche Taal wenschen te onderwijzen, waarvoor het, ook door het **zelfoefening** bijzonder geschikt is. **Grammatica**, **Les-**, **Lees-** en **Vertaalboek**, zijn allen in dit **eene** Boek **vereenigd**.

De tweede vermeerderde en verbeterde druk van

Dr. E. F. J. CRUGERS

GRONDBEGINSELEN DER NATUURKUNDE,

door de eenvoudigste Proeven toegelicht; voor Nederland bewerkt door W. M. LOGEMAN. Tweede vermeerderde druk. Met 450 in den tekst gedrukte Houtsneê-figuren. 3 dln., ruim **800** pag's. *f* **3,90**.

De tweede vermeerderde en verbeterde druk van:

HET HEELAL EN ZIJNE WONDEREN,

Populaire voorstelling der sterrekunde en sterrekundige aardrijkskunde, door A. DIESTERWEG. Vrij bewerkt naar den vijfden druk uit het Hoogd. door D^{r}. W. GLEUNS JR., 2 dln., met 8 groote uitslaande Platen. 500 pag's. *f* 2,60.

DE AARDE EN HARE WONDEREN:

Natuurkundige beschrijving van hetgeen zij is en van hetgeen zij bevat. Naar het Hoogduitsch van D^{r}. W. C. WITTWER, door CORSTIAAN DE JONG, 3 deelen, met vele Houtsnêe-figuren, ruim 700 pag's. *f* 3,60.

Dr. E. F. J. CRUGER,

Handleiding tot de beoefening der Natuurkunde. Vrij bewerkt naar den zesden druk uit het Hoogd. door J. H. VAN KOTEN. Een deel, 360 pag's., met 243 in den tekst gedrukte Houtsneê-figuren, *f* 1,80. Gebonden in heel linnen *f* 2,20. Ook verkrijgbaar in 3 Stukjes à 70, 50 en 60 Cts.

** Bij A. C. KRUSEMAN, te Haarlem, is verschenen:

HERDERS EN SCHAPEN,

DOOR

GEORGE ELIOT.

Schrijver van "**ADAM BEDE**,"
Vertaald door **Ds. Cd. BUSKEN HUET.**
Twee Deelen, met Vignetten naar J. ISRAËLS, *f* 6.90.

Te Haarlem, bij JOH. ENSCHEDÉ EN ZONEN.